

Usnesení

37. schůze Rady města Karviné konané dne **29.05.2012**

Rada města Karviné po projednání všech předložených materiálů přijímá toto usnesení:

1652 Schválení ověřovatelů zápisu 37. schůze RM Karviné konané dne 29.05.2012

Rada města Karviné dle ustanovení § 102 odst. 3 zákona č. 128/2000 Sb., o obcích, ve znění pozdějších předpisů, **schválila**

ověřovatele zápisu 37. schůze RM Karviné konané dne 29.05.2012, a to pana Petra Madeu a paní Marcelu Tomkovou.

1653 Schválení programu 37. schůze RM Karviné konané dne 29.05.2012

Rada města Karviné dle ustanovení § 102 odst. 3 zákona č. 128/2000 Sb., o obcích, ve znění pozdějších předpisů, **schválila**

program 37. schůze RM Karviné konané dne 29.05.2012, včetně projednaných změn:

doplňené materiály:

Doplnění bodu č. 46 – OO –Příloha č. 3 k usnesení RM Karviné.

Doplnění programu č. 5 – OR – Poskytnutí finančního příspěvku Okresní hospodářské komoře Karviná.

Doplnění programu č. 6 – OR – Poskytnutí dotace Hasičskému záchrannému sboru Moravskoslezského kraje, Územnímu odboru Karviná.

Doplnění programu č. 7 - OO - Zrušení usnesení RM Karviné č. 1650 ze dne 16.05.2012.

1654 Návrh na poskytnutí finančních příspěvků z rozpočtu statutárního města Karviné na podporu individuální bytové výstavby

Rada města Karviné dle ustanovení § 102 odst. 1 zákona č. 128/2000 Sb., o obcích, ve znění pozdějších předpisů,

Úkol: 136/2012/RM
Určeno: vedoucí OR
Termín: 2012-06-19

doporučila

Zastupitelstvu města Karviné dle ustanovení § 85 písm. j) zákona č. 128/2000 Sb., o obcích, ve znění pozdějších předpisů, uzavřít smlouvu o poskytnutí dotace s žadateli dle **přílohy č. 1 k tomuto usnesení**, na základě které

bude žadatelům poskytnut finanční příspěvek ve výši Kč 150.000,-- (slovy: Jednostopadesáttisíc korun českých) na podporu individuální bytové výstavby.

1655 Poskytnutí finančního příspěvku Okresní hospodářské komoře Karviná

Rada města Karviné dle ustanovení § 102 odst. 1 zákona č. 128/2000 Sb., o obcích, ve znění pozdějších předpisů,

Úkol: 137/2012/RM
Určeno: vedoucí OR
Termín: 2012-06-19

doporučila

Zastupitelstvu města Karviné dle ustanovení § 85 písm. j) zákona č. 128/2000 Sb., o obcích, ve znění pozdějších předpisů, uzavřít smlouvu o poskytnutí dotace s Okresní hospodářskou komorou Karviná, IČO: 60793023, na základě níž bude žadateli poskytnuta dotace ve výši Kč 50.000,-- (slovy: Padesáttisíc korun českých).

1656 Poskytnutí dotace Hasičskému záchrannému sboru Moravskoslezského kraje, Územnímu odboru Karviná

Rada města Karviné dle ustanovení § 102 odst. 1 zákona č. 128/2000 Sb., o obcích, ve znění pozdějších předpisů,

doporučila

Zastupitelstvu města Karviné rozhodnout o poskytnutí dotace z rozpočtu města příjemci - Hasičský záchranný sbor Moravskoslezského kraje, IČO: 708 84 561, se sídlem Výškovická 40, 700 30 Ostrava-Zábřeh, ve výši Kč 500.000,-- (slovy: Pětsettisíc korun českých), na pokrytí výdajů souvisejících s činností jednotek HZS MSK dislokovaných na Územním odboru Karviná.

Rada města Karviné dle ustanovení § 102 odst. 1 zákona č. 128/2000 Sb., o obcích, ve znění pozdějších předpisů,

doporučila

Zastupitelstvu města Karviné rozhodnout o uzavření Smlouvy o poskytnutí dotace z rozpočtu města ve výši Kč 500.000,-- (slovy: Pětsettisíc korun českých) mezi poskytovatelem statutárním městem Karviná a příjemcem Hasičským záchranným sborem Moravskoslezského kraje, IČO: 708 84 561, se sídlem Výškovická 40, 700 30 Ostrava-Zábřeh, na pokrytí výdajů souvisejících s činností jednotek HZS MSK dislokovaných na Územním odboru Karviná.

1657

Převod pozemků - InterAuto Doležal, a. s.

Rada města Karviné dle ustanovení § 102 odst. 1 zákona č. 128/2000 Sb., o obcích, ve znění pozdějších předpisů,

doporučila

Zastupitelstvu města Karviné rozhodnout převést do majetku společnosti InterAuto Doležal, a. s., Hornopolská 56, Ostrava, IČ 25833154, části pozemků p. č. 3460/1 o výměře cca 4 m² a p. č. 3460/4 o výměře 12 m², vše v katastrálním území Karviná-město, obec Karviná, blíže specifikováno **v příloze č. 1 k tomuto usnesení** s tím, že výměra a označení pozemků bude stanovena dle geometrického zaměření převáděných pozemků, za kupní cenu Kč 500,-- (slovy: Pětset korun českých) za 1 m² převáděného pozemku.

Rada města Karviné dle ustanovení § 102 odst. 1 zákona č. 128/2000 Sb., o obcích, ve znění pozdějších předpisů,

doporučila

Zastupitelstvu města Karviné uložit Odboru majetkovému Magistrátu města Karviné zabezpečit geometrické zaměření převáděných pozemků, které bude podkladem pro uzavření kupní smlouvy.

1658

Převod části pozemku - Bc. Ivana a Roman Bollogovi

Rada města Karviné dle ustanovení § 102 odst. 1 zákona č. 128/2000 Sb., o obcích, ve znění pozdějších předpisů,

doporučila

Zastupitelstvu města Karviné rozhodnout převést z vlastnictví statutárního města Karviná do společného jmění manželů Bc. Ivany Bollogové a Romana Bolloga část pozemku p. č. 3994/1 o výměře cca 60 m² v katastrálním území Karviná-město, obec Karviná, vyznačenou v situačním snímku, který je uveden v **příloze č. 1 k tomuto usnesení**, za kupní cenu ve výši Kč 200,-- (slovy: Dvěstě korun českých) za 1 m² pozemku s tím, že označení a přesná výměra převáděné části pozemku budou specifikovány na základě geometrického zaměření.

Rada města Karviné dle ustanovení § 102 odst. 1 zákona č. 128/2000 Sb., o obcích, ve znění pozdějších předpisů,

doporučila

Zastupitelstvu města Karviné uložit Odboru majetkovému Magistrátu města Karviné zabezpečit geometrické zaměření převáděné části pozemku p. č. 3994/1 v katastrálním území Karviná-město, obec Karviná, které bude podkladem pro uzavření kupní smlouvy.

1659

Převod budovy č. p. 168 a pozemků p. č. 1237, 1238/1, 1238/2, k. ú. Karviná-město

Rada města Karviné dle ustanovení § 102 odst. 1 zákona č. 128/2000 Sb., o obcích, ve znění pozdějších předpisů,

doporučila

Zastupitelstvu města Karviné rozhodnout převést z vlastnictví statutárního města Karviná budovu č. p. 168 umístěnou na pozemku p. č. 1238/1 a pozemky p. č. 1237 o výměře 740 m², p. č. 1238/1 o výměře 390 m² a p. č. 1238/2 o výměře 25 m², vše včetně součástí a příslušenství v katastrálním území Karviná-město, obec Karviná, formou veřejné dražby s vyvolávací cenou stanovenou na základě znaleckého posudku.

Rada města Karviné dle ustanovení § 102 odst. 1 zákona č. 128/2000 Sb., o obcích, ve znění pozdějších předpisů,

doporučila

Zastupitelstvu města Karviné rozhodnout nepřevést z vlastnictví statutárního města Karviná pozemek p. č. 1238/2 o výměře 25 m² a část pozemku p. č. 1238/1, oba v katastrálním území Karviná-město, obec Karviná, formou přímého prodeje.

1660 Nabídka na prodej pozemků - ČR ÚZSVM

Rada města Karviné dle ustanovení § 102 odst. 1 zákona č. 128/2000 Sb., o obcích, ve znění pozdějších předpisů,

doporučila

Zastupitelstvu města Karviné rozhodnout nenabýt z vlastnictví České republiky, příslušnosti hospodařit s majetkem státu Úřadu pro zastupování státu ve věcech majetkových (IČ: 69797111, se sídlem Rašínovo nábřeží 390/42, 128 00 Praha 2) id. spoluvlastnický podíl pozemků 4/8 p. č. 1556/24, p. č. 7512/1, p. č. 7513/1, p. č. 7513/2, p. č. 7513/4, p. č. 7513/5, p. č. 7514 a p. č. 7515, vše v kat. území Karviná-Doly, obec Karviná do vlastnictví statutárního města Karviné.

1661 Převod objektu č. p. 769 v Karviné-Fryštátě

Rada města Karviné dle ustanovení § 102 odst. 1 zákona č. 128/2000 Sb., o obcích, ve znění pozdějších předpisů,

doporučila

Zastupitelstvu města Karviné rozhodnout převést provozní stavbu č. p. 769 a stavby bez č. p., postavené na pozemcích p. č. 384/1 a p. č. 384/2, včetně pozemků p. č. 384/1 o výměře 147 m² a p. č. 384/2 o výměře 1723 m², vše v kat. území Karviná-město, obec Karviná, se všemi právy a povinnostmi, včetně všech součástí a příslušenství, a to formou dražby s tím, že vyvolávací cena bude činit Kč 2.000.000,-- (slovy: Dvamilióny korun českých).

Rada města Karviné dle ustanovení § 102 odst. 1 zákona č. 128/2000 Sb., o obcích, ve znění pozdějších předpisů,

doporučila

Zastupitelstvu města Karviné rozhodnout nepřevést do vlastnictví společnosti PICEA v. o. s., IČ: 13643142, se sídlem Alšova 849, 733 01 Karviná provozní stavbu č. p. 769 a stavby bez č. p., postavené na pozemcích p. č.

384/1 a p. č. 384/2, včetně pozemků p. č. 384/1 o výměře 147 m² a p. č. 384/2 o výměře 1723 m², vše v kat. území Karviná-město, obec Karviná, se všemi právy a povinnostmi, včetně všech součástí a příslušenství, za celkovou kupní cenu Kč 2.000.000,-- (slovy: Dvamilióny korun českých).

Rada města Karviné dle ustanovení § 102 odst. 1 zákona č. 128/2000 Sb., o obcích, ve znění pozdějších předpisů,

doporučila

Zastupitelstvu města Karviné rozhodnout nepřevést do vlastnictví společnosti KELSTA s. r. o., IČ: 47975119, se sídlem: Osvobození 1388/60a, 735 06 Karviná-Nové Město provozní stavbu č. p. 769 a stavby bez č. p., postavené na pozemcích p. č. 384/1 a p. č. 384/2, včetně pozemků p. č. 384/1 o výměře 147 m² a p. č. 384/2 o výměře 1723 m², vše v kat. území Karviná-město, obec Karviná, se všemi právy a povinnostmi, včetně všech součástí a příslušenství, za celkovou kupní cenu Kč 2.000.000,-- (slovy: Dvamilióny korun českých).

1662 Převod pozemku - Radim Konvalinka

Rada města Karviné dle ustanovení § 102 odst. 3 zákona č. 128/2000 Sb., o obcích, ve znění pozdějších předpisů,

rozhodla

uzavřít s panem Radimem Konvalinkou Smlouvu o právu provést stavbu v souladu s ustanovením § 86 odst. 2 písm. a) a ustanovením § 110 odst. 2 písm. a) zákona č. 183/2006 Sb., stavebního zákona, ve znění pozdějších předpisů, za účelem výstavby garáže na části pozemku p. č. 517/3 o výměře cca 40 m² v katastrálním území Ráj, obec Karviná, blíže specifikované v kopii katastrální mapy, která je **přílohou č. 1 k tomuto usnesení**, a to bezplatně na dobu do vydání stavebního povolení nebo jiného dokladu, na základě kterého bude výše jmenovaný pan Radim Konvalinka oprávněn v souladu s obecně závaznými právními předpisy začít stavět na předmětné části pozemku stavbu garáže.

Rada města Karviné dle ustanovení § 102 odst. 1 zákona č. 128/2000 Sb., o obcích, ve znění pozdějších předpisů,

doporučila

Zastupitelstvu města Karviné rozhodnout převést do vlastnictví panu Radimu Konvalinkovi část pozemku p. č. 517/3 o výměře cca 40 m² v katastrálním území Ráj, obec Karviná, vyznačenou v kopii katastrální mapy, která je **přílohou č. 1 k tomuto usnesení**, za účelem výstavby garáže za kupní cenu Kč 500,-- (slovy: Pětset korun českých) za 1 m² pozemku, přičemž celková kupní cena v případě, že bude v době uzavření kupní smlouvy podléhat DPH, bude navýšena o částku DPH stanovenou dle platných právních předpisů a kupní smlouva bude uzavřena po vydání příslušného stavebního povolení nebo jiného dokladu, na základě kterého bude kupující oprávněn v souladu s obecně závaznými právními předpisy začít stavět stavbu garáže na výše specifikované části pozemku.

Rada města Karviné dle ustanovení § 102 odst. 1 zákona č. 128/2000 Sb., o obcích, ve znění pozdějších předpisů,

doporučila

Zastupitelstvu města Karviné uložit Odboru majetkovému Magistrátu města Karviné zajistit geometrické zaměření pro oddělení části pozemku p. č. 517/3 v katastrálním území Ráj, obec Karviná, jež bude podkladem k uzavření kupní smlouvy s panem Radimem Konvalinkou.

1663 Zrušení usnesení RM Karviné č. 629 ze dne 31.05.2011 - převod pozemku - RNDr. Ivana Smýkalová

Rada města Karviné dle ustanovení § 102 odst. 3 zákona č. 128/2000 Sb., o obcích, ve znění pozdějších předpisů,
zrušila

usnesení RM Karviné č. 629 ze dne 31.05.2011 v plném znění z příčin uvedených v důvodové zprávě.

Rada města Karviné dle ustanovení § 102 odst. 1 zákona č. 128/2000 Sb., o obcích, ve znění pozdějších předpisů,
doporučila

Zastupitelstvu města Karviné zrušit usnesení ZM Karviné č. 153 ze dne 21.06.2011 v plném znění z příčin uvedených v důvodové zprávě.

1664 Převod pozemku - manželé Piechotovi

Rada města Karviné dle ustanovení § 102 odst. 1 zákona č. 128/2000 Sb., o obcích, ve znění pozdějších předpisů,
doporučila

Zastupitelstvu města Karviné rozhodnout nepřevést do vlastnictví manželům Gerald a Vlastě Piechotovům část pozemku p. č. 501/128 o výměře cca 25 m² v katastrálním území Ráj, obec Karviná, jak je vyznačeno v kopii katastrální mapy, která je **přílohou č. 1 k tomuto usnesení**.

1665 Převod pozemků - Cyklotrasa podél řeky Olše

Rada města Karviné dle ustanovení § 102 odst. 1 zákona č. 128/2000 Sb., o obcích, ve znění pozdějších předpisů,
doporučila

Zastupitelstvu města Karviné rozhodnout převést do vlastnictví statutárního města Karviné z vlastnictví pana Karla Palarczyka pozemky specifikované v geometrickém plánu č. 350-9/2012, který je **přílohou č. 1 k tomuto usnesení**, jež vznikly oddělením z původního pozemku p. č. 368/9 v katastrálním území Louky nad Olší, obec Karviná, a to p. č. 368/9, ostatní plocha, o výměře 27 m² za kupní cenu Kč 50,-- (slovy: Padesát korun českých) za 1 m², celkem Kč 1.350,-- (slovy: Jedentisícitřistapadesát korun českých), p. č. 368/13, ostatní plocha, o výměře 116 m² za kupní cenu Kč 350,-- (slovy: Třistapadesát korun českých) za 1 m², celkem Kč 40.600,-- (slovy: Čtyřicettisícšestset korun českých) a p. č. 368/15, ostatní plocha, o výměře 17 m² za kupní cenu Kč 50,-- (slovy:

Padesát korun českých), celkem Kč 850,-- (slovy: Osmsetpadesát korun českých), tj. všechny pozemky včetně součástí a příslušenství v katastrálním území Louky nad Olší, obec Karviná, za celkovou kupní cenu Kč 42.800,-- (slovy: Čtyřicetdvěstěosmset korun českých).

Rada města Karviné dle ustanovení § 102 odst. 1 zákona č. 128/2000 Sb., o obcích, ve znění pozdějších předpisů,

doporučila

Zastupitelstvu města Karviné rozhodnout převést do vlastnictví statutárního města Karviné z podílového spoluvlastnictví vlastnický podíl o velikosti 1/56 paní Felicie Baigerové, vlastnický podíl o velikosti 1/28 pana Ing. Roberta Hanzla, vlastnický podíl o velikosti 1/28 paní Evy Hanzlové, vlastnický podíl o velikosti 1/28 pana Ing. Huga Siudy a vlastnický podíl o velikosti 1/56 paní Žofie Siudové na pozemcích specifikovaných v geometrickém plánu č. 350-9/2012, který je **přílohou č. 1 k tomuto usnesení**, jež vznikly oddělením z původního pozemku p. č. 2704/7 v katastrálním území Louky nad Olší, obec Karviná, a to p. č. 2704/7, ostatní plocha, o výměře 187 m² za kupní cenu Kč 50,-- (slovy: Padesát korun českých) za 1 m², celkem Kč 9.350,-- (slovy: Devětstíctřistapadesát korun českých), p. č. 2704/23, ostatní plocha, o výměře 205 m² za kupní cenu Kč 350,-- (slovy: Třistapadesát korun českých) za 1 m², celkem Kč 71.750,-- (slovy: Sedmdesátjedentisícsetmsetpadesát korun českých) a p. č. 2704/24, ostatní plocha, o výměře 67 m² za kupní cenu Kč 50,-- (slovy: Padesát korun českých) za 1 m², celkem Kč 3.350,-- (slovy: Třítisícetřistapadesát korun českých), tj. všechny pozemky včetně součástí a příslušenství v katastrálním území Louky nad Olší, obec Karviná, za celkovou kupní cenu Kč 84.450,-- (slovy: Osmdesátčtyřtisícečtyřistapadesát korun českých).

Rada města Karviné dle ustanovení § 102 odst. 1 zákona č. 128/2000 Sb., o obcích, ve znění pozdějších předpisů,

doporučila

Zastupitelstvu města Karviné rozhodnout převést do vlastnictví statutárního města Karviné z podílového spoluvlastnictví vlastnický podíl o velikosti 13/16 pana Ing. Česlava Gajdy a vlastnický podíl o velikosti 3/16 pana Věslava Gajdy na pozemcích specifikovaných v geometrickém plánu č. 345-12/2011, který je **přílohou č. 2 k tomuto usnesení**, jež vznikly oddělením z původního pozemku p. č. 2728/43 v katastrálním území Louky nad Olší, obec Karviná, a to p. č. 2728/43, ostatní plocha, o výměře 590 m² za kupní cenu Kč 50,-- (slovy: Padesát korun českých) za 1 m², celkem Kč 29.500,-- (slovy: Dvacetdevětstícset korun českých) a p. č. 2728/93, ostatní plocha, o výměře 32 m² za kupní cenu Kč 350,-- (slovy: Třistapadesát korun českých) za 1 m², celkem Kč 11.200,-- (slovy: Jedenáctstícdevětstěkorun českých), tj. oba pozemky včetně součástí a příslušenství v katastrálním území Louky nad Olší, obec Karviná, za celkovou kupní cenu Kč 40.700,-- (slovy: Čtyřicetstícsetmset korun českých).

Rada města Karviné dle ustanovení § 102 odst. 1 zákona č. 128/2000 Sb., o obcích, ve znění pozdějších předpisů,

doporučila

Zastupitelstvu města Karviné rozhodnout převést do vlastnictví statutárního města Karviné z vlastnictví Římskokatolické farnosti Karviná, IČ 45239207, se sídlem 733 01 Karviná-Fryštát, Pivovarská 1/2, pozemky specifikované v geometrickém plánu č. 346-14/2011, který je **přílohou č. 3 k tomuto usnesení**, jež vznikly oddělením z původního pozemku p. č. 559/5 v katastrálním území Louky nad Olší, obec Karviná, a to p. č. 559/21, ostatní plocha, o výměře 115 m² za kupní cenu Kč 350,-- (slovy: Třistapadesát korun českých) za 1 m², celkem Kč 40.250,-- (slovy: Čtyřicetstícdevětstěpadesát korun českých) a p. č. 559/22, ostatní plocha, o výměře 64 m² za kupní cenu Kč 350,-- (slovy: Třistapadesát korun českých) za 1 m², celkem Kč 22.400,-- tj. oba pozemky včetně součástí a příslušenství v katastrálním území Louky nad Olší, obec Karviná, za celkovou kupní cenu Kč 62.650,-- (slovy: Šedesátdvěstěšestsetpadesát korun českých).

Rada města Karviné dle ustanovení § 102 odst. 1 zákona č. 128/2000 Sb., o obcích, ve znění pozdějších předpisů,

doporučila

Zastupitelstvu města Karviné rozhodnout převést do vlastnictví statutárního města Karviné z podílového spoluvlastnictví vlastnický podíl o velikosti 1/20 paní Aurelie Badurové, vlastnický podíl o velikosti 1/15 paní Marie

Cechlové, vlastnický podíl o velikosti 1/45 pana Jiřího Hilla, vlastnický podíl o velikosti 1/5 paní Sylvie Kaczyńské, vlastnický podíl o velikosti 1/20 paní Anny Legierské, vlastnický podíl o velikosti 1/10 paní Ireny Muchové, vlastnický podíl o velikosti 1/45 paní Jany Pospíšilové, vlastnický podíl o velikosti 1/5 pana MUDr. Eduarda Siudy, vlastnický podíl o velikosti 1/45 paní Bc. Libuše Švecové a vlastnický podíl o velikosti 1/15 paní Anny Vávrové na pozemcích specifikovaných v geometrickém plánu č. 614-11/2011, který je **přílohou č. 4 k tomuto usnesení**, jež vznikly oddělením z původních pozemků p. č. 2410/9 a p. č. 2410/10, oba v katastrálním území Darkov, obec Karviná, a to p. č. 2410/9, vodní plocha, o výměře 364 m² za kupní cenu Kč 50,-- (slovy: Padesát korun českých) za 1 m², celkem Kč 18.200,-- (slovy: Osmnáctisícdvěstě korun českých), p. č. 2410/18, vodní plocha, o výměře 36 m² za kupní cenu Kč 350,-- (slovy: Třistapadesát korun českých) za 1 m², celkem Kč 12.600,-- (slovy: Dvanáctisícšestset korun českých), p. č. 2410/19, vodní plocha, o výměře 2 m² za kupní cenu Kč 50,-- (slovy: Padesát korun českých) za 1 m², celkem Kč 100,-- (slovy: Jednosto korun českých), p. č. 2410/10, vodní plocha o výměře 440 m² za kupní cenu Kč 50,-- (slovy: Padesát korun českých) za 1 m², celkem Kč 22.000,-- (slovy: Dvacetdvatisíce korun českých), p. č. 2410/20, vodní plocha, o výměře 97 m² za kupní cenu Kč 350,-- (slovy: Třicetpadesát korun českých) za 1 m², celkem Kč 33.950,-- (slovy: Třicetřicetpadesát korun českých) a p. č. 2410/21, vodní plocha, o výměře 103 m² za kupní cenu Kč 50,-- (slovy: Padesát korun českých) za 1 m², celkem Kč 5.150,-- (slovy: Pětisícjedenstopadesát korun českých), tj. všechny pozemky včetně součástí a příslušenství v katastrálním území Darkov, obec Karviná, za celkovou kupní cenu Kč 92.000,-- (slovy: Devadesátdvatisíce korun českých).

1666 Dohoda o majetkovém vypořádání – polyfunkční dům ul. Fryštátská

Rada města Karviné dle ustanovení § 102 odst. 1 zákona č. 128/2000 Sb., o obcích, ve znění pozdějších předpisů,

Úkol: 138/2012/RM
Určeno: vedoucí OM
Termín: 2012-06-19

doporučila

Zastupitelstvu města Karviné rozhodnout nabýt z vlastnictví Bytového družstva Karviná, IČ 26789418, spoluvlastnický podíl ve výši 4/100 na nemovitostech blíže specifikovaných **v příloze č. 1 k tomuto usnesení** a uzavřít mezi statutárním městem Karviná a Bytovým družstvem Karviná, IČ 26789418, kupní smlouvu ve znění **přílohy č. 1 k tomuto usnesení** a Dodatek č. 2 k Dohodě podílových spoluvlastníků bytových domů o hospodaření se společnou věcí ve znění **přílohy č. 2 k tomuto usnesení**.

1667 Informace o využití finančních prostředků z privatizace bytového fondu

Rada města Karviné dle ustanovení § 102 odst. 1 zákona č. 128/2000 Sb., o obcích, ve znění pozdějších předpisů,

doporučila

Zastupitelstvu města Karviné vzít na vědomí Informaci o využití finančních prostředků z privatizace bytového fondu.

1668

Náplně činností komisí Rady města Karviné a výborů Zastupitelstva města Karviné

Rada města Karviné dle ustanovení § 102 odst. 3 zákona č. 128/2000 Sb., o obcích, ve znění pozdějších předpisů,
zrušila

náplně činností komisí Rady města Karviné schválené usnesením RM Karviné č. 3900 ze dne 24.11.2009 v plném znění, s účinností od 29.05.2012.

Rada města Karviné dle ustanovení § 102 odst. 3 zákona č. 128/2000 Sb., o obcích, ve znění pozdějších předpisů,
schválila

náplně činností komisí Rady města Karviné dle přílohy č. 1 k důvodové zprávě, s účinností od 29.05.2012.

Rada města Karviné dle ustanovení § 102 odst. 1 zákona č. 128/2000 Sb., o obcích, ve znění pozdějších předpisů,

Úkol: 139/2012/RM
Určeno: vedoucí OO
Termín: 2012-06-19

doporučila

Zastupitelstvu města Karviné zrušit náplně činností výborů Zastupitelstva města Karviné schválené usnesením ZM Karviné č. 970 ze dne 08.12.2009 v plném znění, s účinností od 19.06.2012.

Rada města Karviné dle ustanovení § 102 odst. 1 zákona č. 128/2000 Sb., o obcích, ve znění pozdějších předpisů,

Úkol: 140/2012/RM
Určeno: vedoucí OO
Termín: 2012-06-19

doporučila

Zastupitelstvu města Karviné schválit náplně činností výborů Zastupitelstva města Karviné dle přílohy č. 2 k důvodové zprávě, s účinností od 19.06.2012.

1669

Zrušení Komise majetkové, rozvoje a služeb a Komise bytové Rady města Karviné, zřízení Komise majetkové a bytové Rady města Karviné

Rada města Karviné dle ustanovení § 102 odst. 2 písm. h) zákona č. 128/2000 Sb., o obcích, ve znění pozdějších předpisů,

zrušila

s účinností od 29.05.2012 komise Rady města Karviné:

- Komisi majetkovou, rozvoje a služeb,
- Komisi bytovou.

Rada města Karviné dle ustanovení § 102 odst. 2 písm. h) zákona č. 128/1000 Sb., o obcích, ve znění pozdějších předpisů,

odvolala

s účinností od 29.05.2012

z funkce předsedy komise majetkové, rozvoje a služeb paní Alenu Klusovou,

z funkce členů komise:

- Andrzeje Waloszka,
- Radima Slívu,
- Danutu Kwiczalovou,
- Tomáše Josieka,
- Jana Wachtarczyka,
- JUDr. Ludka Veberu,

z funkce předsedy komise bytové paní Danu Gezovou,

z funkce členů komise:

- Milana Poledníka,
- Jaromíra Liptáka,
- Magdalénu Krupárovou,
- Ing. Zbigniewa Nieciaga

Rada města Karviné dle ustanovení § 102 odst. 2 písm. h) zákona č. 128/2000 Sb., o obcích, ve znění pozdějších předpisů,

zřídila

s účinností od 29.05.2012 pro volební období 2010 - 2014 Komisi majetkovou a bytovou.

Rada města Karviné dle ustanovení § 102 odst. 2 písm. h) zákona č. 128/2000 Sb., o obcích, ve znění pozdějších předpisů,

jmenovala

s účinností od 29.05.2012 do funkce předsedy komise majetkové a bytové paní Danu Gezovou,

do funkce členů komise:

- Ing. Andřeje Waloszka,
- Radima Slívu,
- Danutu Kwiczalovou,
- Ing. Jana Wachtarczyka,
- JUDr. Ludka Veberu,
- Milana Poledníka,
- Magdalénu Krupárovou,
- Ing. Zbigniewa Nieciaga.

Rada města Karviné dle ustanovení § 102 odst. 1 zákona č. 128/2000 Sb., o obcích, ve znění pozdějších předpisů,

Úkol: 141/2012/RM
Určeno: vedoucí OO
Termín: 2012-06-19

doporučila

Zastupitelstvu města Karviné rozhodnout nevyplácet peněžité plnění (měsíční odměnu) paní Aleně Klusové, a to z důvodu zrušení Komise majetkové, rozvoje a služeb a jejího odvolání z funkce předsedkyně Komise majetkové, rozvoje a služeb s účinností od 29.05.2012.

Rada města Karviné dle ustanovení § 102 odst. 1 zákona č. 128/2000 Sb., o obcích, ve znění pozdějších předpisů,

Úkol: 142/2012/RM
Určeno: vedoucí OO
Termín: 2012-06-19

doporučila

Zastupitelstvu města Karviné rozhodnout nevyplácet peněžité plnění (měsíční odměnu) paní Daně Gezové, a to z důvodu zrušení Komise bytové a jejího odvolání z funkce předsedkyně Komise bytové s účinností od 29.05.2012.

Rada města Karviné dle ustanovení § 102 odst. 1 zákona č. 128/2000 Sb., o obcích, ve znění pozdějších předpisů,

Úkol: 143/2012/RM
Určeno: vedoucí OO
Termín: 2012-06-19

doporučila

Zastupitelstvu města Karviné stanovit s účinností od 29.05.2012 paní Daně Gezové, předsedkyni Komise majetkové a bytové, která není členkou ZM Karviné, peněžité plnění (měsíční odměnu) ve výši Kč 3.700,-- (slovy: Třítisíc sedm set korun českých).

1670 Předání osvědčení a stanovení měsíční odměny neuvolněnému členovi ZM Karviné panu Čestmíru Kročilovi

Rada města Karviné dle ustanovení § 56 odst. 2 zákona č. 491/2001 Sb., o volbách do zastupitelstev obcí a o změně některých zákonů, ve znění pozdějších předpisů,

Úkol: 144/2012/RM
Určeno: vedoucí OO
Termín: 2012-06-02

předala

v souvislosti s rezignací paní Dagmar Kopřivové, na mandát člena Zastupitelstva města Karviné pro volební období 2010 - 2014, za volební stranu ČSSD, doručenou dne 18.05.2012, panu Čestmíru Kročilovi osvědčení o nastoupení do funkce člena Zastupitelstva města Karviné, a to ke dni 19.05.2012, který nastoupil jako náhradník z kandidátní listiny téže volební strany v pořadí podle § 45 odst. 5 zákona č. 491/2001 Sb., o volbách do zastupitelstev obcí a o změně některých zákonů, ve znění pozdějších předpisů.

Rada města Karviné dle ustanovení § 102 odst. 1 zákona č. 128/2000 Sb., o obcích, ve znění pozdějších předpisů,

Úkol: 145/2012/RM
Určeno: vedoucí OO
Termín: 2012-06-19

doporučila

Zastupitelstvu města Karviné stanovit s účinností od 19.06.2012 neuvolněnému členovi Zastupitelstva města Karviné panu Čestmíru Kročilovi měsíčně odměnu ve výši Kč 1.200,-- (slovy: Jedentisícdvěstě korun českých).

1671 Povolení těžby OKD, a. s., Dolu ČSM ve 2. kře dobývacího prostoru Louky

Rada města Karviné dle ustanovení § 102 odst. 3 zákona č. 128/2000 Sb., o obcích, ve znění pozdějších předpisů,

rozhodla

vydat souhlasné stanovisko k těžebnímu záměru - OKD, a.s., Dolu ČSM v porubech 371 200/1 a 371 200/3, z důvodu uvedených v důvodové zprávě.

1672 Návrh Zprávy o uplatňování ZÚR MSK v uplynulém období let 2011 - 2012

Rada města Karviné dle ustanovení § 102 odst. 3 zákona č. 128/2000 Sb., o obcích, ve znění pozdějších předpisů,

rozhodla

vydat souhlasné stanovisko k návrhu Zprávy o uplatňování ZÚR MSK, za předpokladu zpracování připomínek do výsledné Zprávy, která bude předložena Zastupitelstvu Moravskoslezského kraje ke schválení dle ustanovení § 42 odst. 1 stavebního zákona, jak jsou uvedeny v dopise adresovaném krajskému úřadu, který je uveden v **příloze č.1 k tomuto usnesení**.

1673 Udělení výjimky z Obecně závazné vyhlášky statutárního města Karviné č. 6/2003 pro hudební produkce pod názvem Hudební večery

Rada města Karviné dle ustanovení § 102 odst. 3 zákona č. 128/2000 Sb., o obcích, ve znění pozdějších předpisů,

Úkol: 146/2012/RM
Určeno: vedoucí OR
Termín: 2012-06-01

rozhodla

udělit výjimku z Obecně závazné vyhlášky statutárního města Karviné č. 6/2003 o pořádání veřejnosti přístupných sportovních a kulturních podniků, v platném znění, LPL stavební spol. s r. o., Masarykovo náměstí 92/29, Karviná-Fryštát, IČ 27856313, pro konání hudebních produkcí pod názvem Hudební večery, které se budou konat v Karviné-Fryštátě na Masarykově náměstí na ploše restaurační zahrádky restaurace U Staré radnice v pátky, případně soboty od 01.06.2012 do 31.10.2012 v době do 24:00 hodin za podmínek uvedených v důvodové zprávě.

1674 Udělení výjimky z Obecně závazné vyhlášky statutárního města Karviné č. 6/2003 pro akci Rap proti tvrdým drogám - open air

Rada města Karviné dle ustanovení § 102 odst. 3 zákona č. 128/2000 Sb., o obcích, ve znění pozdějších předpisů,

Úkol: 147/2012/RM
Určeno: vedoucí OR
Termín: 2012-06-01

rozhodla

udělit výjimku z Obecně závazné vyhlášky statutárního města Karviné č. 6/2003 o pořádání veřejnosti přístupných sportovních a kulturních podniků, v platném znění, Danieli Krucinovi, bytem Slovenská 2905, Karviná-Hranice, pro konání akce Rap proti tvrdým drogám - open air, která se bude konat dne 29.06.2012 v areálu skate parku v Karviné-Hranicích v době do 24:00 hodin.

1675 Udělení výjimky z Obecně závazné vyhlášky statutárního města Karviné č. 6/2003 pro akci KARVINÁ DANCE OPEN 2012

Rada města Karviné dle ustanovení § 102 odst. 3 zákona č. 128/2000 Sb., o obcích, ve znění pozdějších předpisů,

Úkol: 148/2012/RM
Určeno: vedoucí OR
Termín: 2012-06-01

rozhodla

udělit výjimku z Obecně závazné vyhlášky statutárního města Karviné č. 6/2003 o pořádání veřejnosti přístupných sportovních a kulturních podniků, v platném znění, Městskému domu Kultury Karviná, tř. Osvobození 1639/43, Karviná-Nové Město, PSČ 735 06, IČ 00320463, pro konání akce KARVINÁ DANCE OPEN 2012, která se bude konat v areálu Loděnice v parku Boženy Němcové v Karviné-Fryštátě dne 22.06.2012 v době do 06:00 hodin následujícího dne.

**1676 Udělení výjimky z Obecně závazné vyhlášky statutárního města Karviné č. 6/2003 pro akci
INSOMNIA 'B DAY PARTY**

Rada města Karviné dle ustanovení § 102 odst. 3 zákona č. 128/2000 Sb., o obcích, ve znění pozdějších předpisů,

Úkol: 149/2012/RM
Určeno: vedoucí OR
Termín: 2012-06-01

rozhodla

udělit výjimku z Obecně závazné vyhlášky statutárního města Karviné č. 6/2003 o pořádání veřejnosti přístupných sportovních a kulturních podniků, v platném znění, Tomáši Beinhauerovi, Popská 1, Opava, pro konání akce Insomnia B'Day party, která se bude konat v Karviné-Fryštátě v prostorách na ul. Bohumínská před č. p. 1955 dne 15.06.2012 v době od 20:00 do 02:00 hodin následujícího dne.

**1677 Udělení výjimky z Obecně závazné vyhlášky statutárního města Karviné č. 6/2003 pro akci
Festyn Szkolny**

Rada města Karviné dle ustanovení § 102 odst. 3 zákona č. 128/2000 Sb., o obcích, ve znění pozdějších předpisů,

Úkol: 150/2012/RM
Určeno: vedoucí OR
Termín: 2012-06-01

rozhodla

udělit výjimku z Obecně závazné vyhlášky statutárního města Karviné č. 6/2003 o pořádání veřejnosti přístupných sportovních a kulturních podniků, v platném znění, Skupině Matice Školská ČR przy Szkole Podstawowej, Dr. Olszaka 156, 73301 Karviná-Fryštát, IČ 44738081, pro konání akce Festyn Szkolny dne 09.06.2012 v době do 02:00 hodin následujícího dne.

**1678 Udělení výjimky z Obecně závazné vyhlášky statutárního města Karviné č. 6/2003 pro akci
Dny Karviné 2012**

Rada města Karviné dle ustanovení § 102 odst. 3 zákona č. 128/2000 Sb., o obcích, ve znění pozdějších předpisů,

Úkol: 151/2012/RM
Určeno: vedoucí OR
Termín: 2012-06-01

rozhodla

udělit výjimku z Obecně závazné vyhlášky statutárního města Karviné č. 6/2003 o pořádání veřejnosti přístupných sportovních a kulturních podniků, v platném znění, Městskému domu kultury Karviná, tř. Osvobození 1639/43, Karviná-Nové Město, PSČ 735 06, IČ 003200463, pro konání akce Dny Karviné 2012, která se bude konat dne

16.06.2012 na Masarykově náměstí v Karviné-Fryštátě v době do 23:00 hodin.

1679 Souhlas zřizovatele s přijetím nadačního příspěvku Základní škole Karviná-Ráj U Lesa 713 z Nadace OKD Program pro zdraví

Rada města Karviné dle ustanovení § 102 odst. 2 písm. b) zákona č. 128/2000 Sb., o obcích, ve znění pozdějších předpisů,

Úkol: 152/2012/RM
Určeno: vedoucí OR
Termín: 2012-05-29

rozhodla

udělit souhlas Základní škole Karviná-Ráj U Lesa 713 s přijetím nadačního příspěvku z Nadace OKD Program pro zdraví, a to ve výši Kč 50.000,-- (slovy: Padesát tisíc korun českých).

1680 Smlouva o výpůjčce s Muzeem Těšínska, příspěvkovou organizací

Rada města Karviné dle ustanovení § 102 odst. 2 písm. m) zákona č. 128/2000 Sb., o obcích, ve znění pozdějších předpisů,

rozhodla

uzavřít s Muzeem Těšínska, příspěvkovou organizací, IČ 003 05 847, se sídlem v Českém Těšíně, Hlavní třída 15, 737 01 Český Těšín, zastoupeným Peadr. Zbyškem Ondřekou, ředitelem Muzea Těšínska, smlouvu o výpůjčce dvou modelů pro účely stálé expozice nazvané Střípky z dějin města Karviné, a to na dobu jednoho roku, bezplatně.

1681 Uzavření Smlouvy o poskytování reklamy a o poskytování služeb mezi Technickými službami Karviná, a. s., a statutárním městem Karviná

Rada města Karviné dle ustanovení § 102 odst. 3 zákona č. 128/2000 Sb., o obcích, ve znění pozdějších předpisů,

Úkol: 153/2012/RM
Určeno: vedoucí OR
Termín: 2012-05-31

rozhodla

uzavřít Smlouvu o poskytování reklamy a o poskytování služeb s Technickými službami Karviná, a.s., se sídlem Karviná-Nové Město, Bohumínská 1878, PSČ 735 06, IČ 651 38 082 **dle přílohy č. 1 k tomuto usnesení.**

1682 Prodej podniku

Rada města Karviné dle ustanovení § 102 odst. 2 písm. m) zákona č. 128/2000 Sb., o obcích, ve znění pozdějších předpisů,

Úkol: 154/2012/RM
Určeno: vedoucí OM
Termín: 2012-07-01

rozhodla

uzavřít se Zuzanou Mitrovovou, IČ 88516580, se sídlem Božkova 573, Karviná-Ráj, dodatek č. 5 ke smlouvě o nájmu nebytových prostor NP 390/7149/04/OSM/Lo ze dne 29.11.2004 v domě č. p. 2060/55a, sekce B/102, ulice Fryštátská, Karviná-Fryštát. Na základě tohoto dodatku dojde ke změně nájemní smlouvy č. j. NP 390/7149/04/OSM/Lo ze dne 29.11.2004 tak, že nájemcem se z Rostislava Cyconě, IČ 70244430, se sídlem Severní 1945, Karviná-Hranice stává Zuzana Mitrovová, IČ 88516580, se sídlem Božkova 573/27, Karviná-Ráj, předmětem podnikání je velkoobchod a maloobchod, zprostředkování obchodu a služeb, zastavárenská činnost a maloobchod s použitým zbožím, provozování cestovní agentury a průvodcovská činnost v oblasti cestovního ruchu.

1683 Nebytový prostor č. p. 1417 - dodatek č. 2 k nájemní smlouvě

Rada města Karviné dle ustanovení § 102 odst. 2 písm. m) zákona č. 128/2000 Sb., o obcích, ve znění pozdějších předpisů,

Úkol: 155/2012/RM
Určeno: vedoucí OM
Termín: 2012-06-15

rozhodla

uzavřít s Lenkou Elenou Bílkovou, IČ 62308378, s účinností od 15.06.2012 dodatek č. 2 ke smlouvě o nájmu nebytového prostoru NP 284/122609/OSM/Ča ze dne 13.11.2009, kterým dojde ke změně výměry nebytového prostoru daného do podnájmu Tělovýchovné jednotě Baník Čs. armáda Karviná, IČ 44938004 z původně nájemcem požadovaných 14 m² na 7,4 m².

Rada města Karviné dle ustanovení § 102 odst. 2 písm. m) zákona č. 128/2000 Sb., o obcích, ve znění pozdějších předpisů,

rozhodla

uzavřít s Jindřiškou Cingrošovou, IČ 63346567, místo podnikání Kosmonautů 495/28, Karviná-Ráj, dodatek č. 2 ke smlouvě o nájmu nebytového prostoru NP 320/140197/2008/OSM/Ča ze dne 27.11.2008 v domě č. p. 2064/57b, sekce F/101, ulice Fryštátská, Karviná-Fryštát. Na základě tohoto dodatku dojde ke změně smlouvy o nájmu nebytového prostoru NP 320/140197/2008/OSM/Ča ze dne 27.11.2008 tak, že nájemcem se z Ing. Romana Folwarczneho, IČ 48815047, místo podnikání Dolní Těrlicko 189, Těrlicko, stává Jindřiška Cingrošová, IČ 63346567, místo podnikání Kosmonautů 495/28, Karviná-Ráj, předmětem podnikání je zprostředkování obchodu a služeb.

Rada města Karviné dle ustanovení § 102 odst. 3 zákona č. 128/2000 Sb., o obcích, ve znění pozdějších předpisů,

rozhodla

zřídit věcné břemeno - právo vedení inženýrské sítě (plynovodní přípojka) na části pozemku p. č. 3997/1 o délce 4 bm, v katastrálním území Karviná-město, obec Karviná, dle geometrického plánu číslo 4876-61/2012, který tvoří **přílohu č. 1 k tomuto usnesení**, ve prospěch vlastníka stavby plynovodní přípojky, a to za jednorázovou úhradu ve výši Kč 160,-- za 1 bm (slovy: Jednostošedesát korun českých) použitého pozemku, tj. za 4 bm Kč 640,-- (slovy: Šestsetčtyřicet korun českých), navýšenou o částku DPH stanovenou dle platných právních předpisů. Celková úhrada za zřízení věcného břemene činí Kč 768,-- (slovy: Sedmsetšedesátosm korun českých).

Rada města Karviné dle ustanovení § 102 odst. 3 zákona č. 128/2000 Sb., o obcích, ve znění pozdějších předpisů,

rozhodla

zřídit věcné břemeno - právo vedení inženýrské sítě (plynovodní přípojka) na části pozemku p. č. 1254 o délce 4 bm, v katastrálním území Ráj, obec Karviná, dle geometrického plánu číslo 2815-60/2012, který tvoří **přílohu č. 1 k tomuto usnesení**, ve prospěch vlastníka stavby plynovodní přípojky, a to za jednorázovou úhradu ve výši Kč 160,-- za 1 bm (slovy: Jednostošedesát korun českých) použitého pozemku, tj. za 4 bm Kč 640,-- (slovy: Šestsetčtyřicet korun českých), navýšenou o částku DPH stanovenou dle platných právních předpisů. Celková úhrada za zřízení věcného břemene činí Kč 768,-- (slovy: Sedmsetšedesátosm korun českých).

Rada města Karviné dle ustanovení § 102 odst. 3 zákona č. 128/2000 Sb., o obcích, ve znění pozdějších předpisů,

rozhodla

zřídit věcné břemeno - právo vedení inženýrské sítě (elektrická přípojka) na části pozemku p. č. 905 v katastrálním území Ráj, obec Karviná, jak je zakresleno v situačním snímku, který tvoří **přílohu č. 1 k tomuto usnesení**, ve prospěch vlastníka stavby „Karviná 1029/13, p. Bardel, NNk“, a to po dokončení stavby inženýrské sítě dle geometrického zaměření skutečného stavu za jednorázovou úhradu, která bude stanovena dle Zásad pro nakládání s nemovitým majetkem platných v době uzavření budoucí smlouvy o zřízení věcného břemene a související ujednání, tj. za Kč 160,-- (slovy: Jednostošedesát korun českých) za 1 bm, navýšenou o částku DPH stanovenou dle platných právních předpisů.

Rada města Karviné dle ustanovení § 102 odst. 3 zákona č. 128/2000 Sb., o obcích, ve znění pozdějších předpisů,

rozhodla

uzavřít na dobu výstavby s vlastníkem stavby „Karviná 1029/13, p. Bardel, NNk“ smlouvu o budoucí smlouvě o zřízení věcného břemene a související ujednání, dle které vlastník stavby „Karviná 1029/13, p. Bardel, NNk“ zaplatí do doby uzavření smlouvy o zřízení věcného břemene úhradu za omezení užívání části pozemku p. č. 905 o výměře cca 8 m² v katastrálním území Ráj, obec Karviná, blíže specifikováno v situačním snímku který tvoří **přílohu č. 2 k tomuto usnesení**, částku stanovenou dle Zásad pro nakládání s nemovitým majetkem platných v době uzavření smlouvy o budoucí smlouvě o zřízení věcného břemene a související ujednání, tj. ve výši Kč 1.000,-- (slovy: Jedentisíc korun českých) ročně, navýšenou o příslušnou částku DPH stanovenou dle platných právních předpisů.

Rada města Karviné dle ustanovení § 102 odst. 2 písm. m) zákona č. 128/2000 Sb., o obcích, ve znění pozdějších předpisů,

rozhodla

uzavřít s Lenkou Hajnou nájemní smlouvu na pronájem části pozemku p. č. 411/11 o výměře 20 m² v katastrálním území Ráj, obec Karviná (jak je zakresleno v situačním snímku, který tvoří **přílohu č. 1 k tomuto usnesení**), za účelem zřízení zahrádky a pěstování zeleniny. Nájemní smlouva bude uzavřena na dobu neurčitou s účinností od 15.06.2012 za cenu nájemného ve výši Kč 25,-- (slovy: Dvacetpět korun českých) za 1 m² ročně, tj. celkem Kč 500,-- (slovy: Pětset korun českých) bez DPH.

Rada města Karviné dle ustanovení § 102 odst. 2 písm. m) zákona č. 128/2000 Sb., o obcích, ve znění pozdějších předpisů,

Úkol: 156/2012/RM
Určeno: vedoucí OM
Termín: 2012-06-30

rozhodla

ukončit Smlouvu o nájmu nebytového prostoru č. NP 34/022810/2008/OVV/MA (dále jen "nájemní smlouva") s nájemcem Karvinou 2000, o. p. s., se sídlem: Karola Šliwky 149, 733 01 Karviná-Fryštát, dohodou ke dni 30.06.2012. Předmětem nájmu jsou nebytové prostory o celkové výměře 65,95 m², nacházející se v budově č. p. 149 na ulici Karola Šliwky v Karviné-Fryštátě. Nájemní smlouva je uzavřena na dobu neurčitou.

1690 Uzavření nájemní smlouvy k obecnímu bytu v majetku statutárního města Karviné

Rada města Karviné dle ustanovení § 102 odst. 2 písm. m) zákona č. 128/2000 Sb., o obcích, ve znění pozdějších předpisů,

rozhodla

uzavřít nájemní smlouvu s panem Josefem Kučerou k obecnímu bytu č. 302 o velikosti 1+1 v domě s pečovatelskou službou v majetku statutárního města Karviné č. p. 1303, ulice U Svobodáren, Karviná-Nové Město. Nájem se sjednává od 15.06.2012 na dobu neurčitou.

1691 Mělnycké Health Care Klinipro, s. r. o., dodatek

Rada města Karviné dle ustanovení § 102 odst. 2 písm. m) zákona č. 128/2000 Sb., o obcích, ve znění pozdějších předpisů,

rozhodla

uzavřít dodatek č. 1 k nájemní smlouvě č. NS 31/135934/2009/OSM/Mo ze dne 14.12.2009 se společností Mělnycké Health Care Klinipro, s. r. o., Na Novém Poli č. p. 382/1, Karviná-Staré Město, IČ 25886665, kterým dojde k prodloužení nájemního vztahu na pronájem pozemků p. č. 1201/12 o výměře 9003 m² a p. č. 1201/25 o výměře 11838 m², oba v katastrálním území Staré Město u Karviné, obec Karviná, do 31.12.2015.

1692 Zřízení věcného břemene - SMP Net, s. r. o., Kasperlíková

Rada města Karviné dle ustanovení § 102 odst. 3 zákona č. 128/2000 Sb., o obcích, ve znění pozdějších předpisů,

rozhodla

zřídit věcné břemeno právo vedení inženýrské sítě (plynovodní přípojka) na části pozemku p. č. 2382/1 o délce 3 bm v katastrálním území Karviná-město, obec Karviná, dle geometrického plánu, který tvoří **přílohu č. 1 k tomuto usnesení**, ve prospěch vlastníka plynovodní přípojky, a to za jednorázovou úhradu ve výši Kč 320,-- (slovy: Třistadvacet korun českých) za 1 bm použitého pozemku, tj. za 3 bm Kč 960,-- (slovy: Devětsetšedesát korun českých) navýšenou o částku DPH stanovenou dle platných právních předpisů.
Celková úhrada za zřízení věcného břemene činí Kč 1.152,-- (slovy: Jedentisícjedenstopadesátdvě koruny české).

1693 Zřízení věcného břemene - ČEZ Distribuce, a. s., dodatek

Rada města Karviné dle ustanovení § 102 odst. 3 zákona č. 128/2000 Sb., o obcích, ve znění pozdějších předpisů,

rozhodla

uzavřít dodatek č. 1 ke smlouvě o budoucí smlouvě o zřízení věcného břemene a související ujednání č. SBB 15/187117/2011/OSM/Mo ze dne 01.03.2011 s vlastníkem venkovního vedení NNv a kabelového vedení NNk, kterým dojde k prodloužení lhůty k podání žádosti o uzavření smlouvy o zřízení věcného břemene na částech pozemků p. č. 148 a p. č. 2391, oba v katastrálním území Darkov, obec Karviná, do 31.12.2013 a dle kterého vlastník venkovního vedení NNv a kabelového vedení NNk zaplatí do doby uzavření smlouvy o zřízení věcného břemene úhradu za omezení užívání částí pozemků p. č. 148 o výměře 270 m² a p. č. 2391 o výměře 4 m², vše v katastrálním území Darkov, obec Karviná, blíže vyznačeno ve snímku, který tvoří **přílohu č. 1 k tomuto usnesení**, stanovenou dle Zásad pro nakládání s nemovitým majetkem platných v době uzavření tohoto dodatku ve výši Kč 50,-- (slovy: Padesát korun českých) za 1 m² pozemku ročně, tj. za 274 m² celkem Kč 13.700,-- (slovy: Třinácttisícšestset korun českých), která bude navýšena o příslušnou částku DPH stanovenou dle platných právních předpisů.

1694 Zřízení věcného břemene - ČEZ Distribuce, a. s., Tomeček

Rada města Karviné dle ustanovení § 102 odst. 3 zákona č. 128/2000 Sb., o obcích, ve znění pozdějších předpisů,

rozhodla

zřídit věcné břemeno právo vedení inženýrské sítě (zemní kabelová přípojka NN 0,4 kV) na části pozemku p. č. 2207/1 o délce 52 bm v katastrálním území Staré Město u Karviné, obec Karviná, dle geometrického plánu, který tvoří **přílohu č. 1 k tomuto usnesení**, ve prospěch vlastníka zemní kabelové přípojky NN 0,4 kV, a to za jednorázovou úhradu ve výši Kč 320,-- (slovy: Třistadvacet korun českých) za 1 bm použitého pozemku, tj. za 52 bm Kč 16.640,-- (slovy: Šestnácttisícšestsetčtyřicet korun českých) navýšenou o částku DPH stanovenou dle platných právních předpisů.
Celková úhrada za zřízení věcného břemene činí Kč 19.968,-- (slovy: Devatenácttisícdevětsetšedesátosm korun českých).

Rada města Karviné dle ustanovení § 102 odst. 3 zákona č. 128/2000 Sb., o obcích, ve znění pozdějších předpisů,

rozhodla

zřídit věcné břemeno - právo vedení inženýrské sítě (elektrická přípojka) na části pozemku p. č. 905 v katastrálním území Ráj, obec Karviná, jak je zakresleno v situačním snímku, který tvoří **přílohu č. 1 k tomuto usnesení**, ve prospěch vlastníka stavby „Karviná 893, p. příp. NNk Pařík“, a to po dokončení stavby inženýrské sítě dle geometrického zaměření skutečného stavu za jednorázovou úhradu, která bude stanovena dle Zásad pro nakládání s nemovitým majetkem platných v době uzavření budoucí smlouvy o zřízení věcného břemene a související ujednání, tj. za Kč 160,-- (slovy: Jednostošedesát korun českých) za 1 bm, navýšenou o částku DPH stanovenou dle platných právních předpisů.

Rada města Karviné dle ustanovení § 102 odst. 3 zákona č. 128/2000 Sb., o obcích, ve znění pozdějších předpisů,

rozhodla

uzavřít na dobu výstavby s vlastníkem stavby „Karviná 893, příp. NNk Pařík“ smlouvu o budoucí smlouvě o zřízení věcného břemene a související ujednání, dle které vlastník stavby „Karviná 893, příp. NNk Pařík“ zaplatí do doby uzavření smlouvy o zřízení věcného břemene úhradu za omezení užívání části pozemku p. č. 905 o výměře cca 10 m² v katastrálním území Ráj, obec Karviná, blíže specifikováno v situačním snímku který tvoří **přílohu č. 2 k tomuto usnesení**, částku stanovenou dle Zásad pro nakládání s nemovitým majetkem platných v době uzavření smlouvy o budoucí smlouvě o zřízení věcného břemene a související ujednání, tj. ve výši Kč 1.000,-- (slovy: Jedentisíc korun českých) ročně, navýšenou o příslušnou částku DPH stanovenou dle platných právních předpisů.

Rada města Karviné dle ustanovení § 102 odst. 3 zákona č. 128/2000 Sb., o obcích, ve znění pozdějších předpisů,

rozhodla

změnit usnesení Rady města Karviné č. 1432 ze dne 06.03.2012 tak, že vypouští text: „... p. č. 620/32 o délce 1 bm ...“ a nahrazuje textem: „... p. č. 620/32 o délce 2 bm...“. Ostatní text usnesení zůstává beze změn.

Rada města Karviné dle ustanovení § 102 odst. 3 zákona č. 128/2000 Sb., o obcích, ve znění pozdějších předpisů,

rozhodla

postoupit práva a povinnosti vyplývající ze stavebního povolení čj. ÚPSŘ/2737/2006/Ing.Ba ze dne 27.09.2006, které nabylo právní moci dne 19.10.2006, společnosti Dalkia Česká republika, a. s., se sídlem 28. října 3337/7, Ostrava, IČ 45193410, pro realizaci horkovodu v rámci stavby pod společným názvem „Průmyslová zóna Karviná - Nové pole, II. etapa, 2. část“, SO 04 Horkovod.

**1698 Souhlas s použitím rezervního fondu k posílení investičního fondu příspěvkové organizace
Mateřské školy Karviná-Hranice Slovenská 2872**

Rada města Karviné dle ustanovení § 102 odst. 2 písm. b) zákona č. 128/2000 Sb., o obcích, ve znění pozdějších předpisů, a v souladu s ustanovením § 30 odst. 3 zákona č. 250/2000 Sb., o rozpočtových pravidlech územních rozpočtů, ve znění pozdějších předpisů,

Úkol: 157/2012/RM
Určeno: vedoucí OE
Termín: 2012-06-07

rozhodla

udělit souhlas s použitím finančních prostředků z rezervního fondu ve výši Kč 380.000,-- (slovy: Třistaosmdesát tisíc korun českých) k posílení investičního fondu příspěvkové organizace Mateřské školy Karviná-Hranice Slovenská 2872 na pokrytí nákladů investičního charakteru - oprava podlah a instalací v části prvního nadzemního podlaží mateřské školy.

1699 Provedení rozpočtových opatření

Rada města Karviné dle ustanovení § 102 odst. 2 písm. a) zákona č. 128/2000 Sb., o obcích, ve znění pozdějších předpisů,

rozhodla

provést rozpočtová opatření v rozsahu uvedeném v **příloze č. 1 k tomuto usnesení.**

**1700 Změna usnesení RM Karviné č. 1417 ze dne 06.03.2012 - změna termínu konání valné
hromady KIC Odpady, a. s.**

Rada města Karviné dle ustanovení § 102 odst. 1, 3 zákona č. 128/2000 Sb., o obcích, ve znění pozdějších předpisů,

Úkol: 158/2012/RM
Určeno: vedoucí OO
Termín: 2012-06-19

rozhodla

změnit usnesení RM Karviné č. 1417 ze dne 06.03.2012 tak, že v části úkol 66/2012/RM vypustila text: „dne 30.03.2012“ a nahradila jej textem: „dne 28.06.2012“ a dále doplnila k tomuto úkolu **přílohu č. 2 k tomuto usnesení**, kterou tvoří „Změna data konání valné hromady obchodní společnosti“ a **přílohu č. 3 k tomuto usnesení**, kterou tvoří „Doplňování pořadu jednání valné hromady obchodní společnosti“.

Rada města Karviné dle ustanovení § 102 odst. 1, 3 zákona č. 128/2000 Sb., o obcích, ve znění pozdějších předpisů,

Úkol: 159/2012/RM
Určeno: vedoucí OO
Termín: 2012-06-19

rozhodla

změnit usnesení RM Karviné č. 1417 ze dne 06.03.2012 tak, že v části úkol 68/2012/RM vypustila text: „dne 30.03.2012 v 10:00 hodin v budově Krajského úřadu Moravskoslezského kraje, jednal a hlasoval na valné hromadě této obchodní společnosti v souladu s návrhy dle programu pozvánky, která tvoří přílohu č. 1 k tomuto usnesení, s výjimkou změny stanov společnosti týkající se čl. 10 odst. 3 písm. m) bod 2) Stanov – vypuštění udělení předchozího souhlasu představenstvu k udělení prokury,“ a nahradila jej textem: „dne 28.06.2012 v 10:00 hodin v budově Krajského úřadu Moravskoslezského kraje, jednal a hlasoval na valné hromadě této obchodní společnosti v souladu s návrhy dle programu pozvánky, která tvoří **přílohu č. 1 k tomuto usnesení, přílohu č. 2 k tomuto usnesení a přílohu č. 3 k tomuto usnesení**, s výjimkou změny stanov společnosti týkající čl. 10 odst. 3 písm. m) bod 2) Stanov – vypuštění udělení předchozího souhlasu představenstvu k udělení prokury“. Ostatní text usnesení zůstává nedotčen.

1701 Zrušení usnesení RM Karviné č. 1650 ze dne 16.05.2012 - Návrh trasy výjezdni schůze RM v roce 2012 na poddolovaná území a rekultivační akce

Rada města Karviné dle ustanovení § 102 odst. 3 zákona č. 128/2000 Sb., o obcích, ve znění pozdějších předpisů,

zrušila

usnesení RM Karviné č. 1650 z 36. schůze konané dne 16.05.2012 v plném znění.

1702 Zpráva o průběhu konkurzního řízení na funkci ředitele příspěvkové organizace Základní školy Karviná-Nové Město Cihelní 1666

Rada města Karviné dle ustanovení § 102 odst. 2 písm. b) zákona č. 128/2000 Sb., o obcích, ve znění pozdějších předpisů a v souladu s vyhláškou MŠMT č. 54/2005 Sb., o náležitostech konkurzního řízení a konkursních komisích,

vzala na vědomí

zprávu o průběhu a výsledku konkurzního řízení na funkci ředitele příspěvkové organizace Základní školy

Karviná-Nové Město Cihelní 1666.

Rada města Karviné dle ustanovení § 102 odst. 2 písm. b) zákona č. 128/2000 Sb., o obcích, ve znění pozdějších předpisů a v souladu s ustanovením § 166 odst. 2 zákona č. 561/2004 Sb., o předškolním, základním, středním, vyšším odborném a jiném vzdělávání (školský zákon), ve znění pozdějších předpisů,

Úkol: 160/2012/RM
Určeno: vedoucí OR
Termín: 2012-06-30

rozhodla

jmenovat pana Mgr. Zdeňka Jelínka na vedoucí pracovní místo ředitele příspěvkové organizace Základní školy Karviná-Nové Město Cihelní 1666 na období 6 let s účinností od 01.08.2012.

1703 Nájemní smlouvy na hrobová místa

Rada města Karviné dle ustanovení § 102 odst. 3 zákona č. 128/2000 Sb., o obcích, ve znění pozdějších předpisů,

vzala na vědomí

nájemní smlouvy na hrobová místa dle důvodové zprávy.

1704 Informativní zpráva o dořešení majetkoprávního narovnání vlastnictví pozemků

Rada města Karviné dle ustanovení § 102 odst. 3 zákona č. 128/2000 Sb., o obcích, ve znění pozdějších předpisů,

vzala na vědomí

informativní zprávu o ukončení dořešení majetkoprávního narovnání vlastnictví podílu v rozsahu ideální 1/2 pozemků p. č. 460/5, p. č. 460/10 a p. č. 460/11, vše v katastrálním území Staré Město u Karviné, obec Karviná, ve smyslu naplnění usnesení Zastupitelstva města Karviné č. 275 ze dne 31.01.2012.

1705 Valná hromada společnosti Depos Horní Suchá, a. s., konaná 06.06.2012

Rada města Karviné dle ustanovení § 102 odst. 3 zákona č. 128/2000 Sb., o obcích, ve znění pozdějších předpisů,

vzala na vědomí

konání řádné valné hromady společnosti Depos Horní Suchá, a. s., se sídlem Horní-Suchá, ul. Solecká 1/1321, PSČ 735 35, IČ 47677287, dne 06.06.2012 v 09:00 hodin v sídle společnosti a její program **dle přílohy č. 1 k tomuto usnesení.**

1706 Informativní zprávy

Rada města Karviné dle ustanovení § 102 odst. 3 zákona č. 128/2000 Sb., o obcích, ve znění pozdějších předpisů,

vzala na vědomí

- a) výběrová řízení konaná u MMK v měsíci červnu 2012,
- b) informativní zprávu společnosti BONVER WIN, a. s., včetně vyjádření OE MMK.

z pov. Ing. Dalibor Závacký, v. r.

.....
Tomáš Hanzel
primátor

z pov. Ing. Lukáš Raszyk, v. r.

.....
Ing. Jan Wolf
náměstek primátora

Přílohy

PC	Příloha	Název	Komentář
1		RM-37-OO-přílohy k usnesení.pdf	přílohy k usnesení

Příloha

Příloha č. 1 k usnesení RM Karviné č. 1654

Celkový přehled žádostí o finanční příspěvek z rozpočtu statutárního města Karviné na podporu individuální bytové výstavby v Kč.

Pořadí přijatých žádostí	Jméno a příjmení žadatele	částka
1.	Roman Owczarzy a Danuta Owczarzyová	150.000,-
2.	Stanislav Przybyla a Martina Przybylová	150.000,-
3.	Petr Gvuzd a Darina Gvuzdová	150.000,-
4.	Jaromír Videcký a Dagmar Brecherová	150.000,-
5.	Petr Vít a Dana Vítová	150.000,-
6.	Bc. Milan Fryz a Kateřina Fryzová	150.000,-
Celkem		900.000,-

Příloha

Příloha č. 1 k usnesení RM Karviné č. 1657

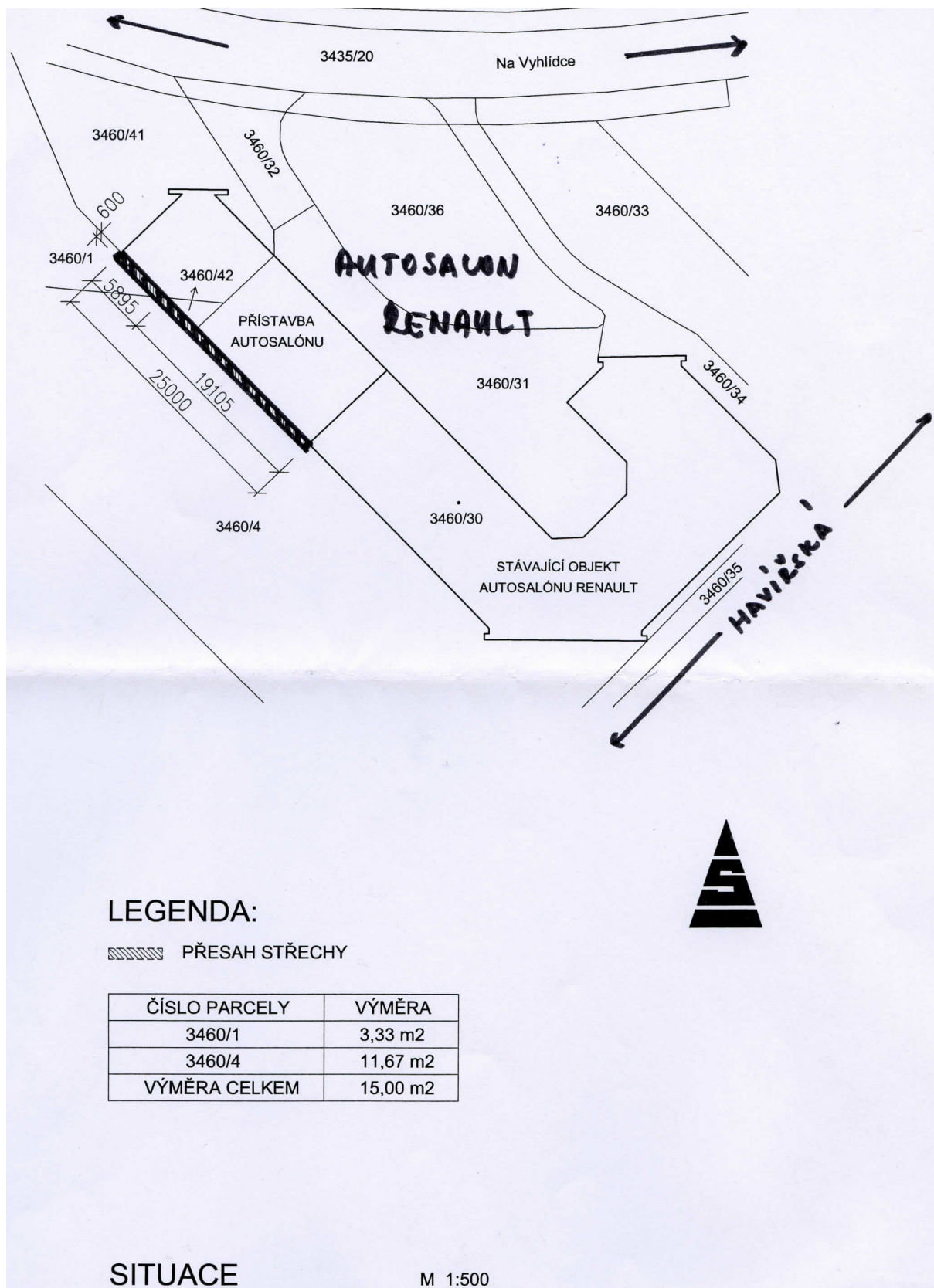

The map shows a residential area with numerous property boundaries and addresses. The street 'Svatopluka Čecha' runs diagonally across the top. A specific area is marked 'p. č. 3994/1' and 'předmět převodu' with an arrow pointing to a building. The map includes a scale bar (0-50m) and a north arrow. Key features include the 'Svatopluka Čecha' street, 'k. ú. Karviná-město', and 'hřiště'.

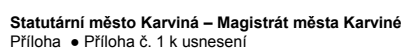

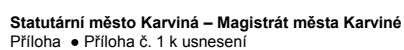

Příloha č. 1 k usnesení RM Karviné č. 1665

VÝKAZ DOSAŽENÍHO A NOVÝHO STAVU ÚDAJŮ KATASTRU NEMOVITOSTÍ														
Nový stav														
Dosažené stavy				Rozpisání se stavem výskazu přírodních výhledů										
Číslovací stav stav. číslo	Vnitřní stav		Číslovací stav stav. číslo	Číslovací stav stav. číslo	Vnitřní stav	Číslovací stav stav. číslo	Číslovací stav stav. číslo	Vnitřní stav	Číslovací stav stav. číslo	Číslovací stav stav. číslo	Číslovací stav stav. číslo		Číslovací stav stav. číslo	
	ne	s									ne	s		
368/9	1	EO	368/9	27	368/9	0	368/9	736	27					
			368/9	1	368/9	0	368/9	736	1	96				
368/10	1	EO	368/10	23	368/10	0	368/10	736	23					
			368/14	1	368/14	0	368/10	736	1	38				
453	38	33	453/1	38	453/1	0	368/10	736	38	34				
			453/2	38	453/2	0	453	10001	38	103				
2693	5	37	2693	4	2693	0	453	10001	10					
			2693	4	2693	0	2693	1011	4	11	g			
							2693	1011	35					
2694	3	01	2694	5	2694	0	2693	1011	46	h				
							2694	1011	2	75	b			
							2698	1011	2	13				
								5	37					
2699	4	02	2699	2	2699	0	2693	1011	77	d				
							2694	1011	26					
							2699	1011	1	57	f			
								2	60					
2694/61	35	24	travní p.	34	50	travní p.	0	2694/61	501	34	501			
			2694/65	1	2694/65	0	2694/65	501	1	74				
2695/1	5	21	2695/1	1	07	2695/1	0	2695/1	501	1	67			
			2695/4	3	18	2695/4	0	2695/1	501	3	11			
			2695/5	6	2695/5	0	2695/1	501	6	11	23			
2695/2	24	06	2695/2	6	64	2695/2	0	2695/2	501	6	69			
			2695/8	13	74	2695/8	0	2695/2	501	13	74			
			2695/9	1	02	2695/9	0	2695/2	501	1	62			
			2695/10	2	2695/10	0	2695/2	501	2	65				
2695/3	4	72	2695/3	59	2695/3	0	2695/2	501	59					
			2695/6	2	52	2695/6	0	2695/3	501	2	82			
			2695/7	7	2695/7	0	2695/3	501	7	91				
2695/1	7	62	2695/1	7	57	2695/1	0	2695/1	501	7	57	72		
			2695/23	8	52	2695/23	0	2695/1	501	8	92			
			2695/24	2	76	2695/24	0	2695/1	501	2	78			
			2695/25	5	2695/25	0	2695/1	501	5	1				
2695/2	20	02	2695/2	10	30	2695/2	0	2695/2	501	10	30			
			2695/21	1	52	2695/21	0	2695/2	501	1	52			
			2695/22	20	2695/22	0	2695/2	501						
2695/6	31	02	vrtná voda	30	61	vrtná voda	0	2695/6	10001	30	61			
			2695/23	8	2695/23	0	2695/6	10001	20					
2704/3	1	68	09	1	61	30	09	2704/3	834	1	61	30		
			2704/02	4	2704/02	0	2704/3	834	4					
			2704/05	4	59	2704/05	0	2704/3	834	4	59			
			2704/08	2	79	2704/08	0	2704/3	834	2	79			
2704/7	4	59	2704/7	1	87	2704/7	0	2704/7	971	1	87			
			2704/05	4	2704/05	0	2704/7	971	2	05				
			2704/04	67	2704/04	0	2704/7	971	67					
	11	17	62		11	17	62							

[illegible][illegible]

Sezon sovinjski (S-JTSK)						Sezon sovinjski (S-JTSK)					
Čas izida	Število prir. po vrstah	X	Y	Kol. vrst	Povprečje	Čas izida	Število prir. po vrstah	X	Y	Kol. vrst	Povprečje
345-102	440003.02	110004.16	7	440003.11	110004.23	69	440001.18	110004.23	7	440000.49	110004.12
345-103	440003.02	110004.16	7	440003.11	110004.23	70	440001.18	110004.23	7	440001.54	110004.12
345-237	440003.02	110004.16	7	440003.11	110004.23	68	440001.68	110004.23	7	440001.54	110004.12
345-238	440003.02	110004.16	7	440003.11	110004.23	69	440001.68	110004.23	7	440001.54	110004.12
345-239	440003.02	110004.16	7	440003.11	110004.23	68	440001.68	110004.23	7	440001.54	110004.12
345-240	440003.02	110004.16	7	440003.11	110004.23	69	440001.68	110004.23	7	440001.54	110004.12
345-241	440003.02	110004.16	7	440003.11	110004.23	68	440001.68	110004.23	7	440001.54	110004.12
345-242	440003.02	110004.16	7	440003.11	110004.23	69	440001.68	110004.23	7	440001.54	110004.12
345-243	440003.02	110004.16	7	440003.11	110004.23	68	440001.68	110004.23	7	440001.54	110004.12
345-244	440003.02	110004.16	7	440003.11	110004.23	69	440001.68	110004.23	7	440001.54	110004.12
345-245	440003.02	110004.16	7	440003.11	110004.23	68	440001.68	110004.23	7	440001.54	110004.12
345-246	440003.02	110004.16	7	440003.11	110004.23	69	440001.68	110004.23	7	440001.54	110004.12
345-247	440003.02	110004.16	7	440003.11	110004.23	68	440001.68	110004.23	7	440001.54	110004.12
345-248	440003.02	110004.16	7	440003.11	110004.23	69	440001.68	110004.23	7	440001.54	110004.12
345-249	440003.02	110004.16	7	440003.11	110004.23	68	440001.68	110004.23	7	440001.54	110004.12
345-250	440003.02	110004.16	7	440003.11	110004.23	69	440001.68	110004.23	7	440001.54	110004.12
345-251	440003.02	110004.16	7	440003.11	110004.23	68	440001.68	110004.23	7	440001.54	110004.12
345-252	440003.02	110004.16	7	440003.11	110004.23	69	440001.68	110004.23	7	440001.54	110004.12
345-253	440003.02	110004.16	7	440003.11	110004.23	68	440001.68	110004.23	7	440001.54	110004.12
345-254	440003.02	110004.16	7	440003.11	110004.23	69	440001.68	110004.23	7	440001.54	110004.12
345-255	440003.02	110004.16	7	440003.11	110004.23	68	440001.68	110004.23	7	440001.54	110004.12
345-256	440003.02	110004.16	7	440003.11	110004.23	69	440001.68	110004.23	7	440001.54	110004.12
345-257	440003.02	110004.16	7	440003.11	110004.23	68	440001.68	110004.23	7	440001.54	110004.12
345-258	440003.02	110004.16	7	440003.11	110004.23	69	440001.68	110004.23	7	440001.54	110004.12
345-259	440003.02	110004.16	7	440003.11	110004.23	68	440001.68	110004.23	7	440001.54	110004.12
345-260	440003.02	110004.16	7	440003.11	110004.23	69	440001.68	110004.23	7	440001.54	110004.12
345-261	440003.02	110004.16	7	440003.1							

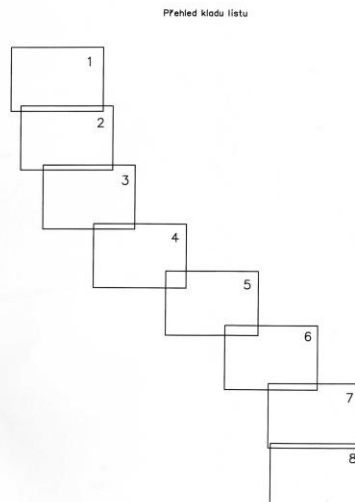

Souřadnice bodů na dosavadní hranici pozemku určené měřením v terénu budou pro zpis do katastru nemovitostí upraveny podle dosavadního určení hranice lomovými body s kódem charakteristiky kvality souřadnic vyšší než 3. Důvodem je nerealizované zpřesnění této hranice, ke kterému je nutné doložit listinu prokazující shodu vlastníků na jejím průběhu (§ 19a odst. 4 katastrálního zákona).

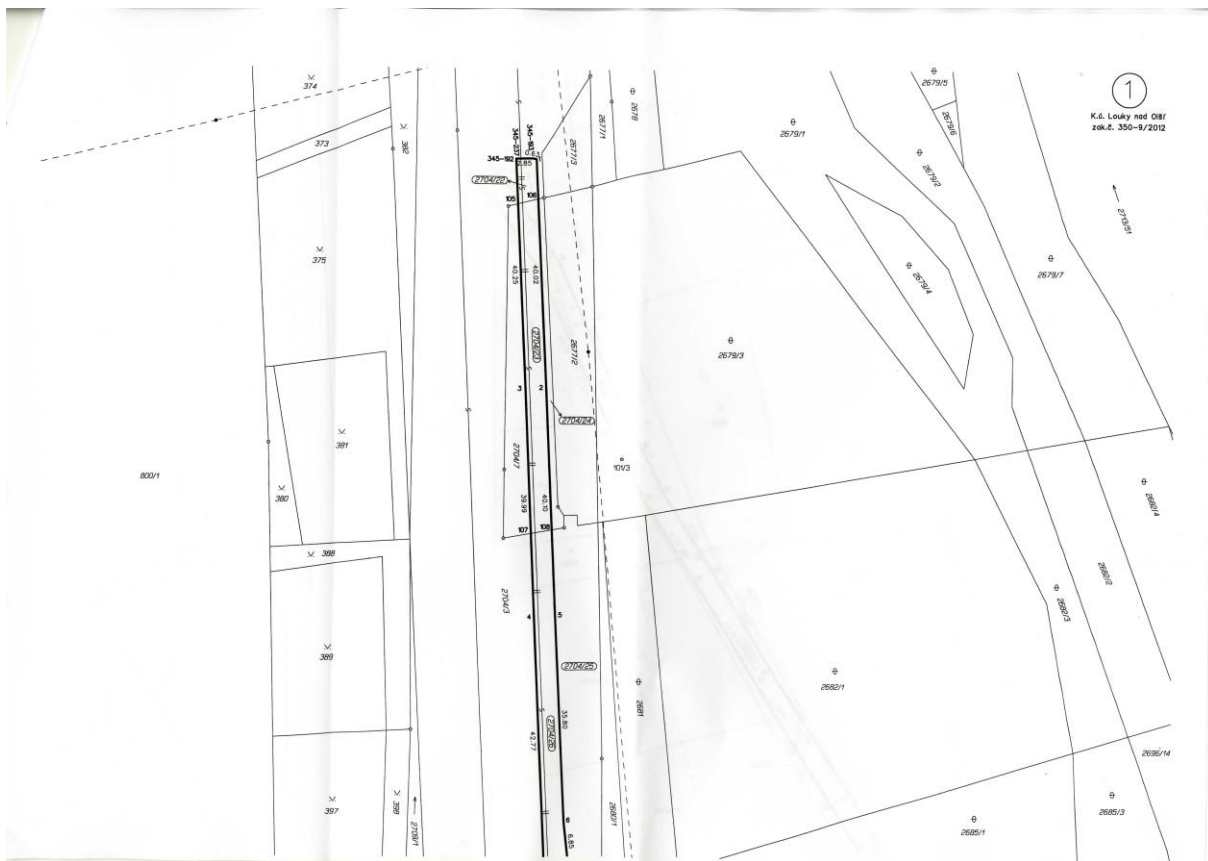

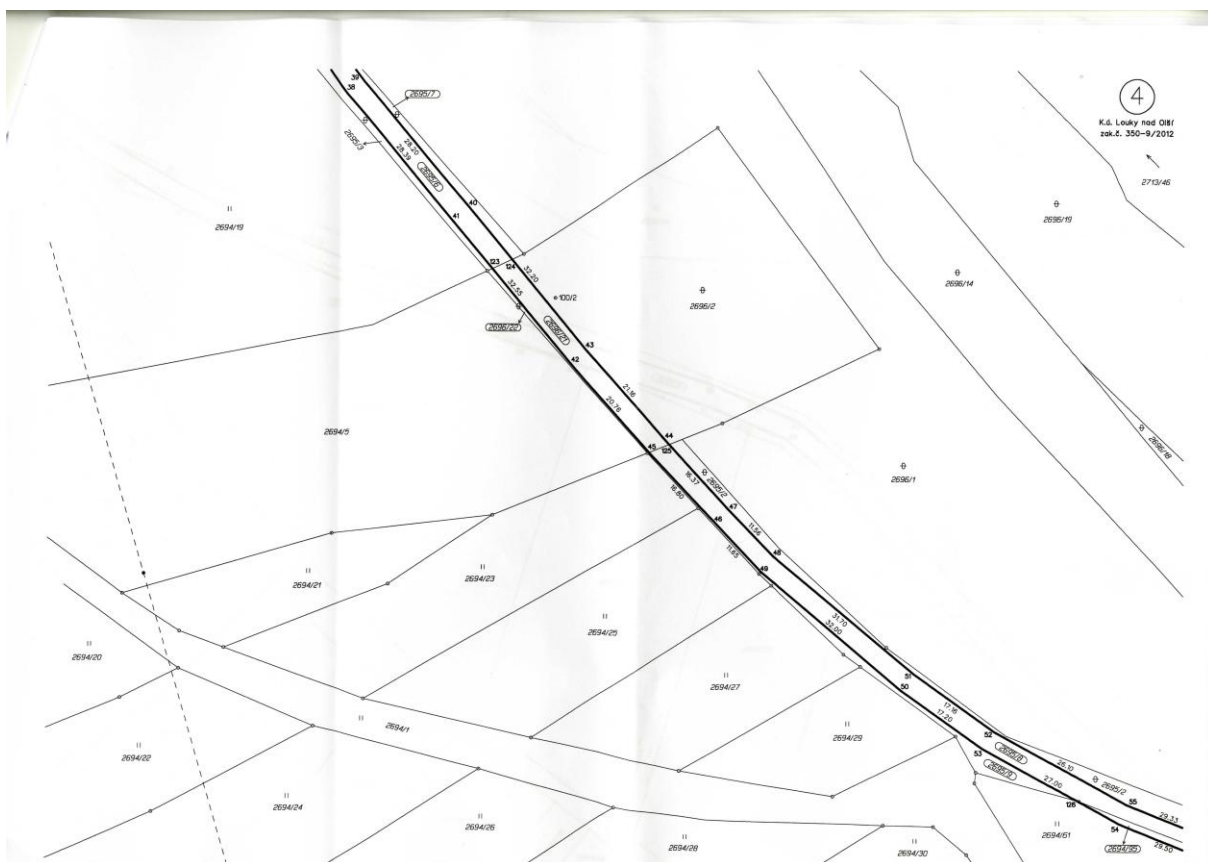
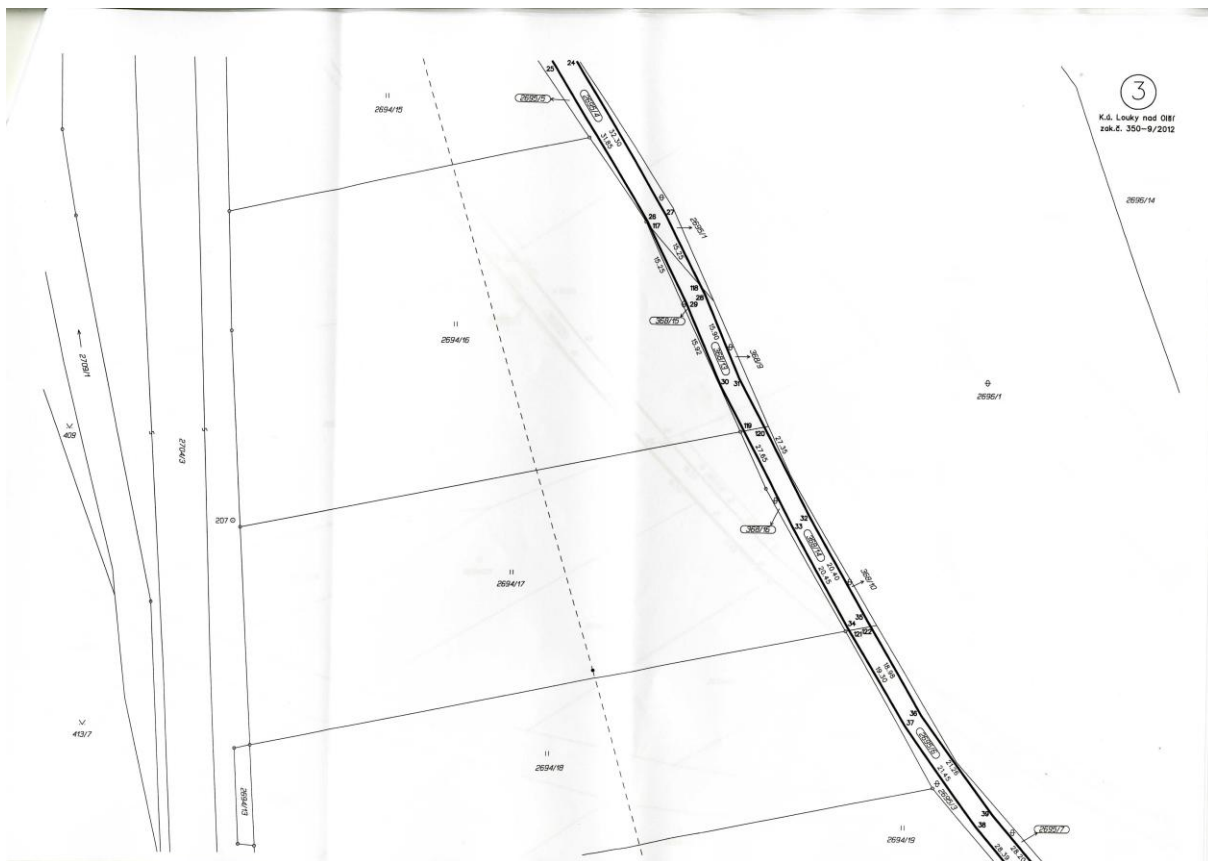

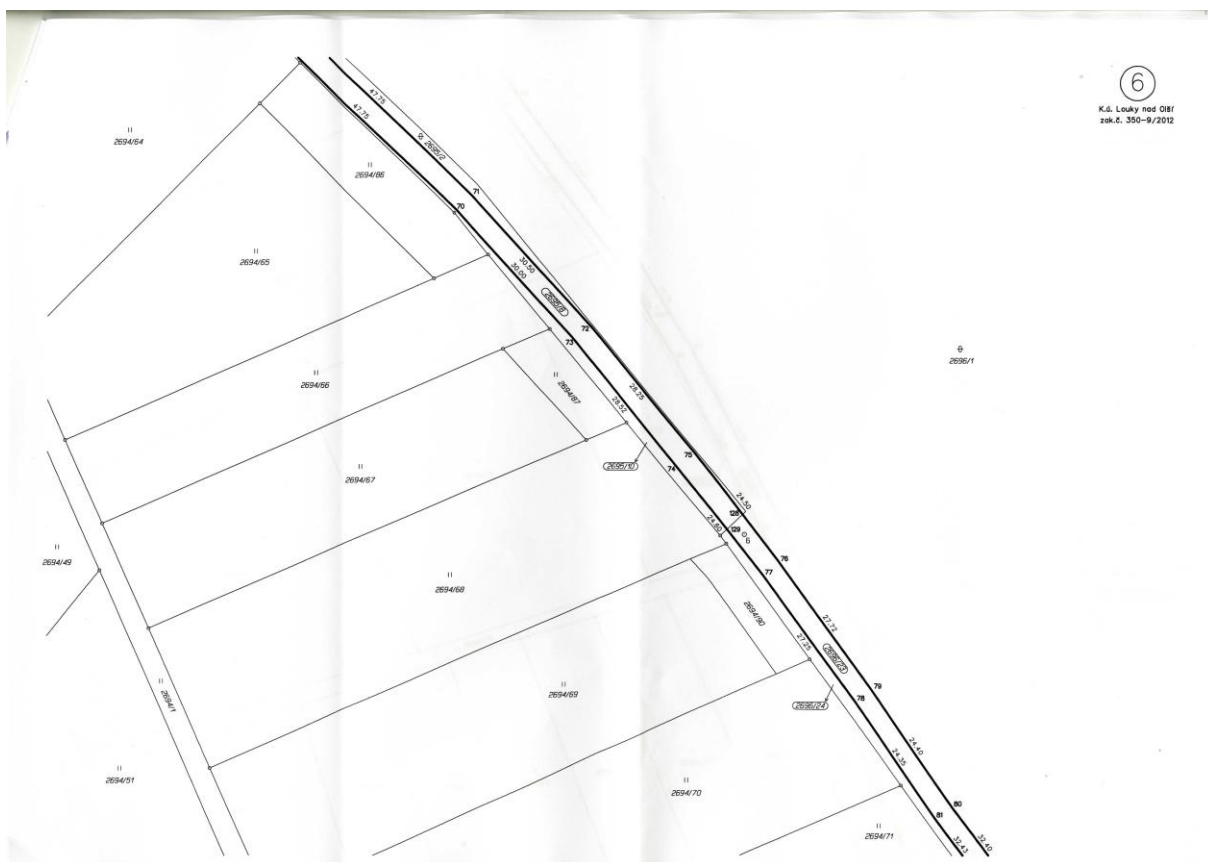

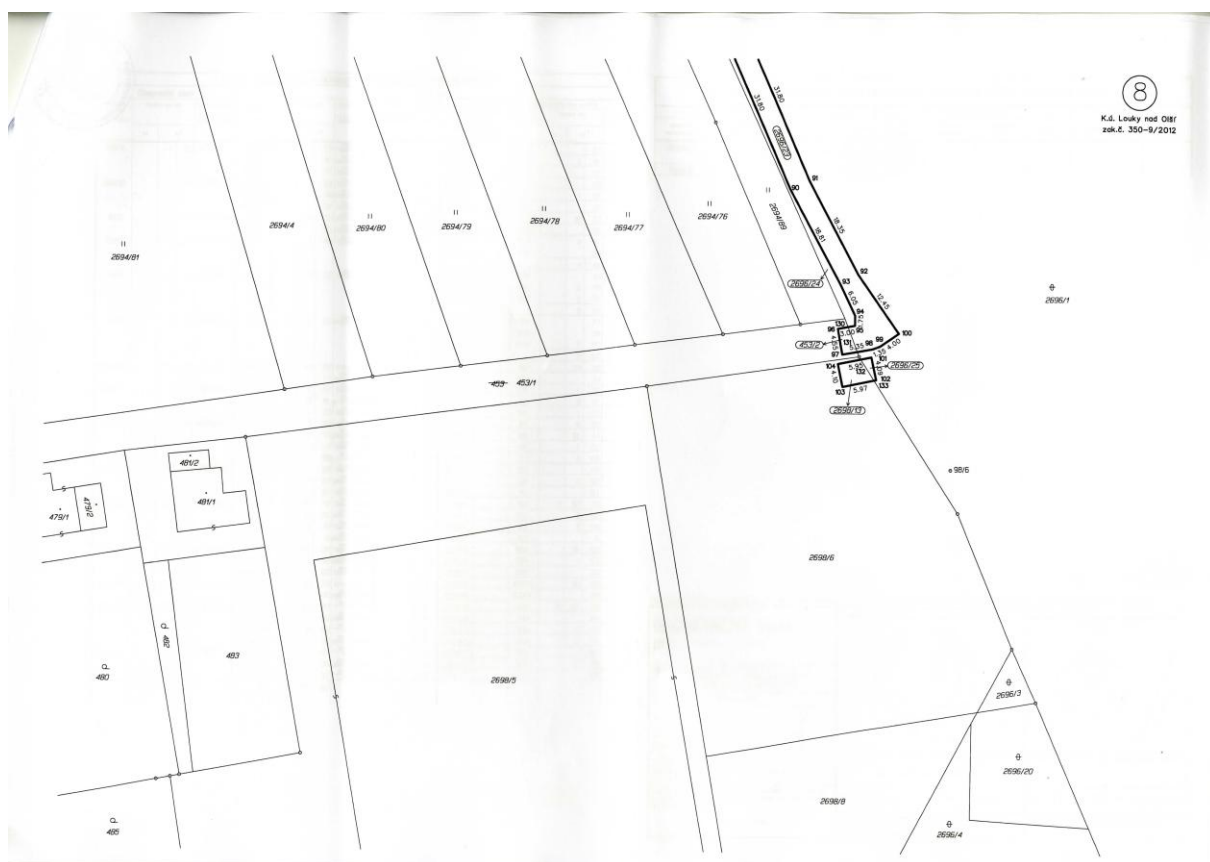

Příloha č. 2 k usnesení RM Karviné č. 1665

VÝKAZ DOSAŽENÍ A NOVÝCH STAVŮ OBJEKTŮ KATASTRU NEHMOTNOSTI													
Dosažené stavy				Nový stav									
Odpovědný subjekt (prac. číslo)	Výsledná parcela		Obr. pozemků Základní využití	Odpovědný subjekt (prac. číslo)	Výsledná parcela		Obr. pozemků Základní využití	Typ stavby	Zob. počet výhled	Zob. počet výhled	Pozemkové ul. stávající budovy, přístavky, výhledy st.		Odpovědný subjekt (prac. číslo)
	he	m ²			he	m ²					Stavba stavěná	Stavba stavěná	
2704/3	1	68	99	2704/3	1	63	75	0	2704/3	834	1	63	01
								0	2728/5	834	1	63	01
2728/1	1	61	70	2704/21	3	20	2728/1	0	2704/3	834	3	20	
				2728/1	1	59	57	0	2728/1	834	1	59	08
								0	2728/2	834	1	36	01
													01
				2728/35	25	87	2728/35	0	2728/1	834	1	59	07
								0	2728/2	834	15	28	01
								0	2728/3	834	1	23	01
								0	2728/4	834	8	1	01
								0	2728/5	834	6	34	01
								0	2728/6	834	26	07	01
				2728/36	26	69	2728/36	0	2704/3	834	2	18	01
								0	2728/1	834	1	86	01
													01
									2728/2	834	21	97	01
									2728/3	834	60	10	01
									2728/5	834	9	01	01
											26	09	01
2728/2	2	44	56	2728/2	2	05	05	0	2728/2	834	2	05	05
2728/5	34	46	2728/5	2728/5	7	70	2728/5	0	2728/5	834	70		
2728/6	1	54	2728/6	2728/6	1	65	2728/6	0	2728/5	834	1	86	
				2728/30	7	70	2728/30	0	2728/6	834	8	6	
								0	2728/3	834	4	0	
								0	2728/35	834	9	13	01
								0	2728/5	834	2	11	01
											7	78	
2728/35	2	36	2728/35	2728/35	1	89	2728/35	0	2728/35	834	89		
2728/39	34	46	2728/39	2728/39	1	65	2728/39	0	2728/39	834	20	17	
2728/41	15	50	2728/41	2728/41	1	89	2728/41	0	2728/41	834	15	55	01
								0	2728/51	834	1	1	01
											51	56	
				2728/39	1	04	2728/39	0	2728/41	834	1	37	01
								0	2728/51	834	1	67	01
											1	04	
2728/43	6	22	2728/43	2728/43	5	10	2728/43	0	2728/43	923	5	10	01
				2728/53	3	32	2728/53	0	2728/43	923	3	32	01
2728/45	19	60	2728/45	2728/45	17	11	2728/45	0	2728/45	834	17	11	01
				2728/52	4	13	2728/52	0	2728/45	834	2	49	01
								0	2728/46	834	1	64	01
											4	13	01
2728/47	1	57	2728/47	2728/47	1	19	2728/47	0	2728/47	80000	1	19	01
				2728/54	41	2728/54	0	0	2728/47	80000	38	0	01
								0	2728/48	80000	3	0	01
											41	01	
2728/48	4	06	2728/48	2728/48	4	00	2728/48	0	2728/48	80000	4	00	01
				2728/51	2	73	2728/51	0	2728/48	80000	3	0	01
2728/49	4	44	2728/49	2728/49	2	70	2728/49	0	2728/49	834	2	79	01
				2728/90	1	1	2728/90	0	2728/49	834	1	1	01
2728/51	91	2728/51	2728/51	2728/51	22	2728/51	0	0	2728/51	834	22	0	01
2728/53	66	57	2728/53	2728/53	63	46	2728/53	0	2728/53	834	63	46	01
								0	2728/53	834	63	23	01
								0	2728/57	834	63	46	01

VPYKAZ DOSAŽOVANÉHO A NOVÝHO STAVU ODŤAŽO KATASTRU NEPOVMOTNOSTI

Druhový stav				Nový stav			
Druhové pozemky původní státní	Výměra pozemků		Druhové pozemky původní státní	Výměra pozemků		Typ stavby	Jiné údaje o stavbě
	na	m ²		Dělní výměra	Dělní výměra		
2729-54	1	31	2729-54	1	23	0	2729-54
2729-57	4	14	2729-57	34	71	0	2729-57
2729-58	3	15	2729-58	2	63	0	2729-58
2729-55	11	96	2729-55	11	86	0	2729-55
7	92	39		7	92		

Dělní nebo potvrdit pozemky lze jen na základě územního rozhodnutí, pokud podmínky pro ně nejsou stanoveny jiným rozhodnutím nebo opatřením.

<h2>GEOMETRICKÝ PLAN</h2> <p>pro redakční plán</p> <p>Výnosové Kamil Nezval Gosavská 362, Šolusovice, 747 19 C 17657/85</p> <p>Druh planu 345-10/2011</p> <p>Druh Karlina</p> <p>Druh Karlina</p> <p>Katastrální území Louky nad Otávou</p> <p>Měřítko 1:500</p> <p>Pro účely výstavby 1:500</p> <p>Geometrický plán je součástí výstavby 1:500</p> <p>Geometrický plán je součástí výstavby 1:500</p> <p>Geometrický plán je součástí výstavby 1:500</p> <p>Geometrický plán je součástí výstavby 1:500</p> <p>Geometrický plán je součástí výstavby 1:500</p> <p>Geometrický plán je součástí výstavby 1:500</p> <p>Geometrický plán je součástí výstavby 1:500</p> <p>Geometrický plán je součástí výstavby 1:500</p> <p>Geometrický plán je součástí výstavby 1:500</p> <p>Geometrický plán je součástí výstavby 1:500</p> <p>Geometrický plán je součástí výstavby 1:500</p> <p>Geometrický plán je součástí výstavby 1:500</p> <p>Geometrický plán je součástí výstavby 1:500</p> <p>Geometrický plán je součástí výstavby 1:500</p> <p>Geometrický plán je součástí výstavby 1:500</p> <p>Geometrický plán je součástí výstavby 1:500</p> <p>Geometrický plán je součástí výstavby 1:500</p> <p>Geometrický plán je součástí výstavby 1:500</p> <p>Geometrický plán je součástí výstavby 1:500</p> <p>Geometrický plán je součástí výstavby 1:500</p> <p>Geometrický plán je součástí výstavby 1:500</p> <p>Geometrický plán je součástí výstavby 1:500</p> <p>Geometrický plán je součástí výstavby 1:500</p> <p>Geometrický plán je součástí výstavby 1:500</p> <p>Geometrický plán je součástí výstavby 1:500</p> <p>Geometrický plán je součástí výstavby 1:500</p> <p>Geometrický plán je součástí výstavby 1:500</p> <p>Geometrický plán je součástí výstavby 1:500</p> <p>Geometrický plán je součástí výstavby 1:500</p> <p>Geometrický plán je součástí výstavby 1:500</p> <p>Geometrický plán je součástí výstavby 1:500</p> <p>Geometrický plán je součástí výstavby 1:500</p> <p>Geometrický plán je součástí výstavby 1:500</p> <p>Geometrický plán je součástí výstavby 1:500</p> <p>Geometrický plán je součástí výstavby 1:500</p> <p>Geometrický plán je součástí výstavby 1:500</p> <p>Geometrický plán je součástí výstavby 1:500</p> <p>Geometrický plán je součástí výstavby 1:500</p> <p>Geometrický plán je součástí výstavby 1:500</p> <p>Geometrický plán je součástí výstavby 1:500</p> <p>Geometrický plán je součástí výstavby 1:500</p> <p>Geometrický plán je součástí výstavby 1:500</p> <p>Geometrický plán je součástí výstavby 1:500</p> <p>Geometrický plán je součástí výstavby 1:500</p> <p>Geometrický plán je součástí výstavby 1:500</p> <p>Geometrický plán je součástí výstavby 1:500</p> <p>Geometrický plán je součástí výstavby 1:500</p> <p>Geometrický plán je součástí výstavby 1:500</p> <p>Geometrický plán je součástí výstavby 1:500</p> <p>Geometrický plán je součástí výstavby 1:500</p> <p>Geometrický plán je součástí výstavby 1:500</p> <p>Geometrický plán je součástí výstavby 1:500</p> <p>Geometrický plán je součástí výstavby 1:500</p> <p>Geometrický plán je součástí výstavby 1:500</p> <p>Geometrický plán je součástí výstavby 1:500</p> <p>Geometrický plán je součástí výstavby 1:500</p> <p>Geometrický plán je součástí výstavby 1:500</p> <p>Geometrický plán je součástí výstavby 1:500</p> <p>Geometrický plán je součástí výstavby 1:500</p> <p>Geometrický plán je součástí výstavby 1:500</p> <p>Geometrický plán je součástí výstavby 1:500</p> <p>Geometrický plán je součástí výstavby 1:500</p> <p>Geometrický plán je součástí výstavby 1:500</p> <p>Geometrický plán je součástí výstavby 1:500</p> <p>Geometrický plán je součástí výstavby 1:500</p> <p>Geometrický plán je součástí výstavby 1:500</p> <p>Geometrický plán je součástí výstavby 1:500</p> <p>Geometrický plán je součástí výstavby 1:500</p> <p>Geometrický plán je součástí výstavby 1:500</p> <p>Geometrický plán je součástí výstavby 1:500</p> <p>Geometrický plán je součástí výstavby 1:500</p> <p>Geometrický plán je součástí výstavby 1:500</p> <p>Geometrický plán je součástí výstavby 1:500</p> <p>Geometrický plán je součástí výstavby 1:500</p> <p>Geometrický plán je součástí výstavby 1:500</p> <p>Geometrický plán je součástí výstavby 1:500</p> <p>Geometrický plán je součástí výstavby 1:500</p> <p>Geometrický plán je součástí výstavby 1:500</p> <p>Geometrický plán je součástí výstavby 1:500</p> <p>Geometrický plán je součástí výstavby 1:500</p> <p>Geometrický plán je součástí výstavby 1:500</p> <p>Geometrický plán je součástí výstavby 1:500</p> <p>Geometrický plán je součástí výstavby 1:500</p> <p>Geometrický plán je součástí výstavby 1:500</p> <p>Geometrický plán je součástí výstavby 1:500</p> <p>Geometrický plán je součástí výstavby 1:500</p> <p>Geometrický plán je součástí výstavby 1:500</p> <p>Geometrický plán je součástí výstavby 1:500</p> <p>Geometrický plán je součástí výstavby 1:500</p> <p>Geometrický plán je součástí výstavby 1:500</p> <p>Geometrický plán je součástí výstavby 1:500</p> <p>Geometrický plán je součástí výstavby 1:500</p> <p>Geometrický plán je součástí výstavby 1:500</p> <p>Geometrický plán je součástí výstavby 1:500</p> <p>Geometrický plán je součástí výstavby 1:500</p> <p>Geometrický plán je součástí výstavby 1:500</p> <p>Geometrický plán je součástí výstavby 1:500</p> <p>Geometrický plán je součástí výstavby 1:500</p> <p>Geometrický plán je součástí výstavby 1:500</p> <p>Geometrický plán je součástí výstavby 1:500</p> <p>Geometrický plán je součástí výstavby 1:500</p> <p>Geometrický plán je součástí výstavby 1:500</p> <p>Geometrický plán je součástí výstavby 1:500</p> <p>Geometrický plán je součástí výstavby 1:500</p> <p>Geometrický plán je součástí výstavby 1:500</p> <p>Geometrický plán je součástí výstavby 1:500</p> <p>Geometrický plán je součástí výstavby 1:500</p> <p>Geometrický plán je součástí výstavby 1:500</p> <p>Geometrický plán je součástí výstavby 1:500</p> <p>Geometrický plán je součástí výstavby 1:500</p> <p>Geometrický plán je součástí výstavby 1:500</p> <p>Geometrický plán je součástí výstavby 1:500</p> <p>Geometrický plán je součástí výstavby 1:500</p> <p>Geometrický plán je součástí výstavby 1:500</p> <p>Geometrický plán je součástí výstavby 1:500</p> <p>Geometrický plán je součástí výstavby 1:500</p> <p>Geometrický plán je součástí výstavby 1:500</p> <p>Geometrický plán je součástí výstavby 1:500</p> <p>Geometrický plán je součástí výstavby 1:500</p> <p>Geometrický plán je součástí výstavby 1:500</p> <p>Geometrický plán je součástí výstavby 1:500</p> <p>Geometrický plán je součástí výstavby 1:500</p> <p>Geometrický plán je součástí výstavby 1:500</p> <p>Geometrický plán je součástí výstavby 1:500</p> <p>Geometrický plán je součástí výstavby 1:500</p> <p>Geometrický plán je součástí výstavby 1:500</p> <p>Geometrický plán je součástí výstavby 1:500</p> <p>Geometrický plán je součástí výstavby 1:500</p> <p>Geometrický plán je součástí výstavby 1:500</p> <p>Geometrický plán je součástí výstavby 1:500</p> <p>Geometrický plán je součástí výstavby 1:500</p> <p>Geometrický plán je součástí výstavby 1:500</p> <p>Geometrický plán je součástí výstavby 1:500</p> <p>Geometrický plán je součástí výstavby 1:500</p> <p>Geometrický plán je součástí výstavby 1:500</p> <p>Geometrický plán je součástí výstavby 1:500</p> <p>Geometrický plán je součástí výstavby 1:500</p> <p>Geometrický plán je součástí výstavby 1:500</p> <p>Geometrický plán je součástí výstavby 1:500</p> <p>Geometrický plán je součástí výstavby 1:500</p> <p>Geometrický plán je součástí výstavby 1:500</p> <p>Geometrický plán je součástí výstavby 1:500</p> <p>Geometrický plán je součástí výstavby 1:500</p> <p>Geometrický plán je součástí výstavby 1:500</p> <p>Geometrický plán je součástí výstavby 1:500</p> <p>Geometrický plán je součástí výstavby 1:500</p> <p>Geometrický plán je součástí výstavby 1:500</p> <p>Geometrický plán je součástí výstavby 1:500</p> <p>Geometrický plán je součástí výstavby 1:500</p> <p>Geometrický plán je součástí výstavby 1:500</p> <p>Geometrický plán je součástí výstavby 1:500</p> <p>Geometrický plán je součástí výstavby 1:500</p> <p>Geometrický plán je součástí výstavby 1:500</p> <p>Geometrický plán je součástí výstavby 1:500</p> <p>Geometrický plán je součástí výstavby 1:500</p> <p>Geometrický plán je součástí výstavby 1:500</p> <p>Geometrický plán je součástí výstavby 1:500</p> <p>Geometrický plán je součástí výstavby 1:500</p> <p>Geometrický plán je součástí výstavby 1:500</p> <p>Geometrický plán je součástí výstavby 1:500</p> <p>Geometrický plán je součástí výstavby 1:500</p> <p>Geometrický plán je součástí výstavby 1:500</p> <p>Geometrický plán je součástí výstavby 1:500</p> <p>Geometrický plán je součástí výstavby 1:500</p> <p>Geometrický plán je součástí výstavby 1:500</p> <p>Geometrický plán je součástí výstavby 1:500</p> <p>Geometrický plán je součástí výstavby 1:500</p> <p>Geometrický plán je součástí výstavby 1:500</p> <p>Geometrický plán je součástí výstavby 1:500</p> <p>Geometrický plán je součástí výstavby 1:500</p> <p>Geometrický plán je součástí výstavby 1:500</p> <p>Geometrický plán je součástí výstavby 1:500</p> <p>Geometrický plán je součástí výstavby 1:500</p> <p>Geometrický plán je součástí výstavby 1:500</p> <p>Geometrický plán je součástí výstavby 1:500</p> <p>Geometrický plán je součástí výstavby 1:500</p> <p>Geometrický plán je součástí výstavby 1:500</p> <p>Geometrický plán je součástí výstavby 1:500</p> <p>Geometrický plán je součástí výstavby 1:500</p> <p>Geometrický plán je součástí výstavby 1:500</p> <p>Geometrický plán je součástí výstavby 1:500</p> <p>Geometrický plán je součástí výstavby 1:500</p> <p>Geometrický plán je součástí výstavby 1:500</p> <p>Geometrick</p>

Seznam souadnic (S-JTSK)					Seznam souadnic (S-JTSK)					Seznam souadnic (S-JTSK)									
Orn. list	Surstava pr. sk. az. X	Surstava vlnse ursteni Y	Kod list.	Poznamka	Orn. list	Surstava pr. sk. az. X	Surstava vlnse ursteni Y	Kod list.	Poznamka	Orn. list	Surstava pr. sk. az. X	Surstava vlnse ursteni Y	Kod list.	Poznamka	Orn. list	Surstava pr. sk. az. X	Surstava vlnse ursteni Y	Kod list.	Poznamka
1	45037.56	104084.67			45038.25	104084.80				181	45038.60	104083.78			45038.60	104083.78			
2	45037.55	104084.67			45038.13	104084.79				182	45038.60	104083.78			45038.60	104083.78			
3	45037.55	104084.68			45038.13	104084.79				183	45038.60	104083.78			45038.60	104083.78			
4	45037.55	104084.68			45038.14	104084.79				184	45038.60	104083.78			45038.60	104083.78			
5	45037.55	104084.68			45038.14	104084.79				185	45038.60	104083.78			45038.60	104083.78			
6	45037.55	104084.68			45038.14	104084.79				186	45038.60	104083.78			45038.60	104083.78			
7	45037.55	104084.68			45038.14	104084.79				187	45038.60	104083.78			45038.60	104083.78			
8	45037.55	104084.68			45038.14	104084.79				188	45038.60	104083.78			45038.60	104083.78			
9	45037.55	104084.68			45038.14	104084.79				189	45038.60	104083.78			45038.60	104083.78			
10	45037.55	104084.68			45038.14	104084.79				190	45038.60	104083.78			45038.60	104083.78			
11	45037.55	104084.68			45038.14	104084.79				191	45038.60	104083.78			45038.60	104083.78			
12	45037.55	104084.68			45038.14	104084.79				192	45038.60	104083.78			45038.60	104083.78			
13	45037.55	104084.68			45038.14	104084.79				193	45038.60	104083.78			45038.60	104083.78			
14	45037.55	104084.68			45038.14	104084.79				194	45038.60	104083.78			45038.60	104083.78			
15	45037.55	104084.68			45038.14	104084.79				195	45038.60	104083.78			45038.60	104083.78			
16	45037.55	104084.68			45038.14	104084.79				196	45038.60	104083.78			45038.60	104083.78			
17	45037.55	104084.68			45038.14	104084.79				197	45038.60	104083.78			45038.60	104083.78			
18	45037.55	104084.68			45038.14	104084.79				198	45038.60	104083.78			45038.60	104083.78			
19	45037.55	104084.68			45038.14	104084.79				199	45038.60	104083.78			45038.60	104083.78			
20	45037.55	104084.68			45038.14	104084.79				200	45038.60	104083.78			45038.60	104083.78			
21	45037.55	104084.68			45038.14	104084.79				201	45038.60	104083.78			45038.60	104083.78			
22	45037.55	104084.68			45038.14	104084.79				202	45038.60	104083.78			45038.60	104083.78			
23	45037.55	104084.68			45038.14	104084.79				203	45038.60	104083.78			45038.60	104083.78			
24	45037.55	104084.68			45038.14	104084.79				204	45038.60	104083.78			45038.60	104083.78			
25	45037.55	104084.68			45038.14	104084.79				205	45038.60	104083.78			45038.60	104083.78			
26	45037.55	104084.68			45038.14	104084.79				206	45038.60	104083.78			45038.60	104083.78			
27	45037.55	104084.68			45038.14	104084.79				207	45038.60	104083.78			45038.60	104083.78			
28	45037.55	104084.68			45038.14	104084.79				208	45038.60	104083.78			45038.60	104083.78			
29	45037.55	104084.68			45038.14	104084.79				209	45038.60	104083.78			45038.60	104083.78			
30	45037.55	104084.68			45038.14	104084.79				210	45038.60	104083.78			45038.60	104083.78			
31	45037.55	104084.68			45038.14	104084.79				211	45038.60	104083.78			45038.60	104083.78			
32	45037.55	104084.68			45038.14	104084.79				212	45038.60	104083.78			45038.60	104083.78			
33	45037.55	104084.68			45038.14	104084.79				213	45038.60	104083.78			45038.60	104083.78			
34	45037.55	104084.68			45038.14	104084.79				214	45038.60	104083.78			45038.60	104083.78			
35	45037.55	104084.68			45038.14	104084.79				215	45038.60	104083.78			45038.60	104083.78			
36	45037.55	104084.68			45038.14	104084.79				216	45038.60	104083.78			45038.60	104083.78			
37	45037.55	104084.68			45038.14	104084.79				217	45038.60	104083.78			45038.60	104083.78			
38	45037.55	104084.68			45038.14	104084.79				218	45038.60	104083.78			45038.60	104083.78			
39	45037.55	104084.68			45038.14	104084.79				219	45038.60	104083.78			45038.60	104083.78			
40	45037.55	104084.68			45038.14	104084.79				220	45038.60	104083.78			45038.60	104083.78			
41	45037.55	104084.68			45038.14	104084.79				221	45038.60	104083.78			45038.60	104083.78			
42	45037.55	104084.68			45038.14	104084.79				222	45038.60	104083.78			45038.60	104083.78			
43	45037.55	104084.68			45038.14	104084.79				223	45038.60	104083.78			45038.60	104083.78			
44	45037.55	104084.68			45038.14	104084.79				224	45038.60	104083.78			45038.60	104083.78			
45	45037.55	104084.68			45038.14	104084.79				225	45038.60	104083.78			45038.60	104083.78			
46	45037.55	104084.68			45038.14	104084.79				226	45038.60	104083.78			45038.60	104083.78			
47	45037.55	104084.68			45038.14	104084.79				227	45038.60	104083.78			45038.60	104083.78			
48	45037.55	104084.68			45038.14	104084.79				228	45038.60	104083.78			45038.60	104083.78			
49	45037.55	104084.68			45038.14	104084.79				229	45038.60	104083.78			45038.60	104083.78			
50	45037.55	104084.68			45038.14	104084.79				230	45038.60	104083.78			45038.60	104083.78			
51	45037.55	104084.68			45038.14	104084.79				231	45038.60	104083.78			45038.60	104083.78			
52	45037.55	104084.68			45038.14	104084.79				232	45038.60	104083.78			45038.60	104083.78			
53	45037.55	104084.68			45038.14	104084.79				233	45038.60	104083.78			45038.60	104083.78			
54	45037.55	104084.68			45038.14	104084.79				234	45038.60	104083.78			45038.60	104083.78			
55	45037.55	104084.68			45038.14	104084.79				235	45038.60	104083.78			45038.60	104083.78			
56	45037.55	104084.68			45038.14	104084.79				236	45038.60	104083.78			45038.60	104083.78			
57	45037.55	104084.68			45038.14	104084.79				237	45038.60	104083.78			45038.60	104083.78			
58	45037.55	104084.68			45038.14	104084.79				238	45038.60	104083.78			45038.60	104083.78			
59	45037.55	104084.68			45038.14	104084.79				239	45038.60	104083.78			45038.60	104083.78			
60	45037.55	104084.68			45038.14	104084.79				240	45038.60	104083.78			45038.60	104083.78			
61	45037.55	104084.68			45038.14	104084.79				241	45038.60	104083.78			45038.60	104083.78			
62	45037.55	104084.68			45038.14	104084.79				242	45038.60	104083.78			45038.60	104083.78			
63	45037.55	104084.68			45038.14	104084.79				243	45038.60	104083.78			45038.60	104083.78			
64	45037.55	104084.68			45038.14	104084.79				244	45038.60	104083.78			45038.60	104083.78			
65	45037.55	104084.68			45038.14	104084.79				245	45038.60	104083.78			45038.60	104083.78			
66	45037.55	104084.68			45038.14	104084.79				246	45038.60	104083.78			45038.60	104083.78			
67	45037.55	104084.68			45038.14	104084.79				247	45038.60	104083.78			45038.60	104083.78			
68	45037.55	104084.68			45038.14	104084.79				248	45038.60	104083.78			45038.60	104083.78			
69	45037.55	104084.68			45038.14	104084.79				249	45038.60	104083.78			45038.60	104083.78			
70	45037.55	104084.68			45038.14	104084.79				250	45038.60	104083.78			45038.60	104083.78			
71	45037.55	104084.68			45038.14	104084.79				251	45038.60	104083.78			45038.60	104083.78			
72	45037.55	104084.68			45038.14	104084.79				252	45038.60	104083.78			45038.60	104083.78			

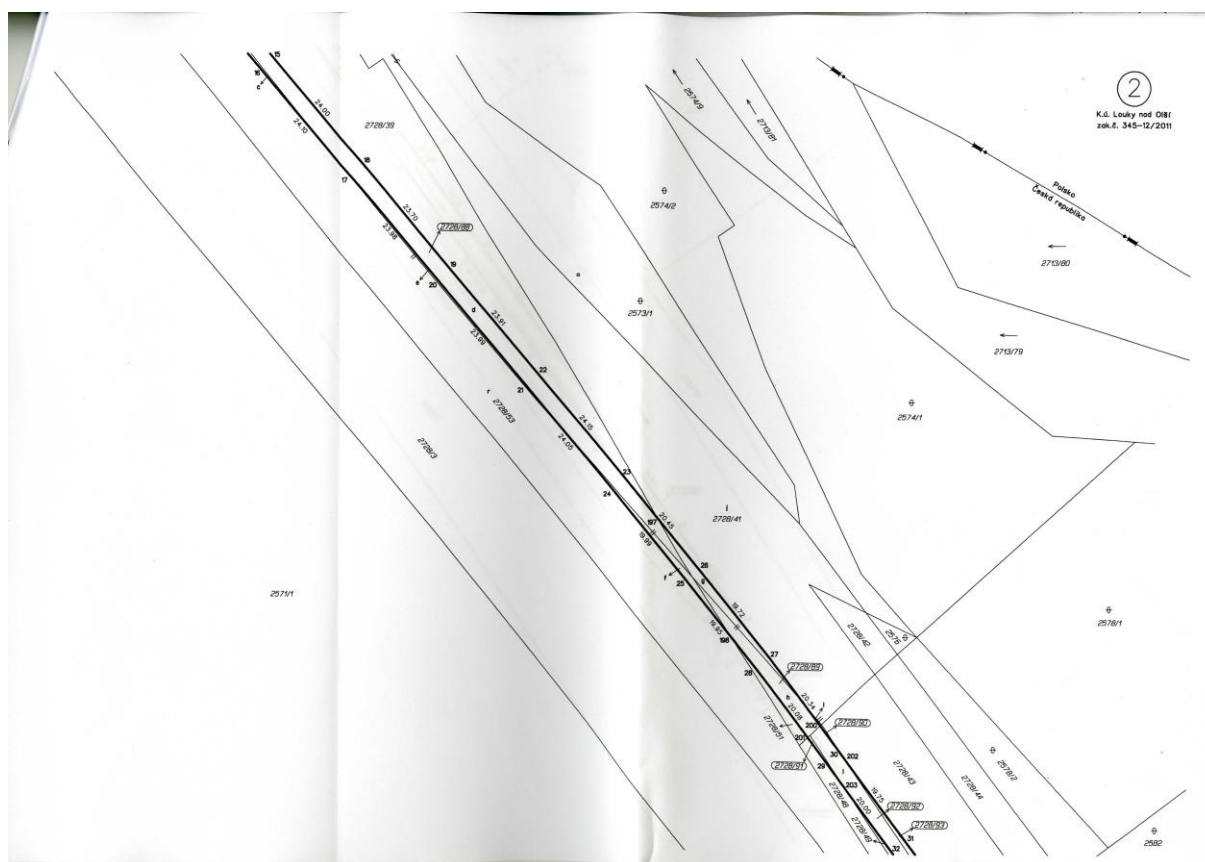
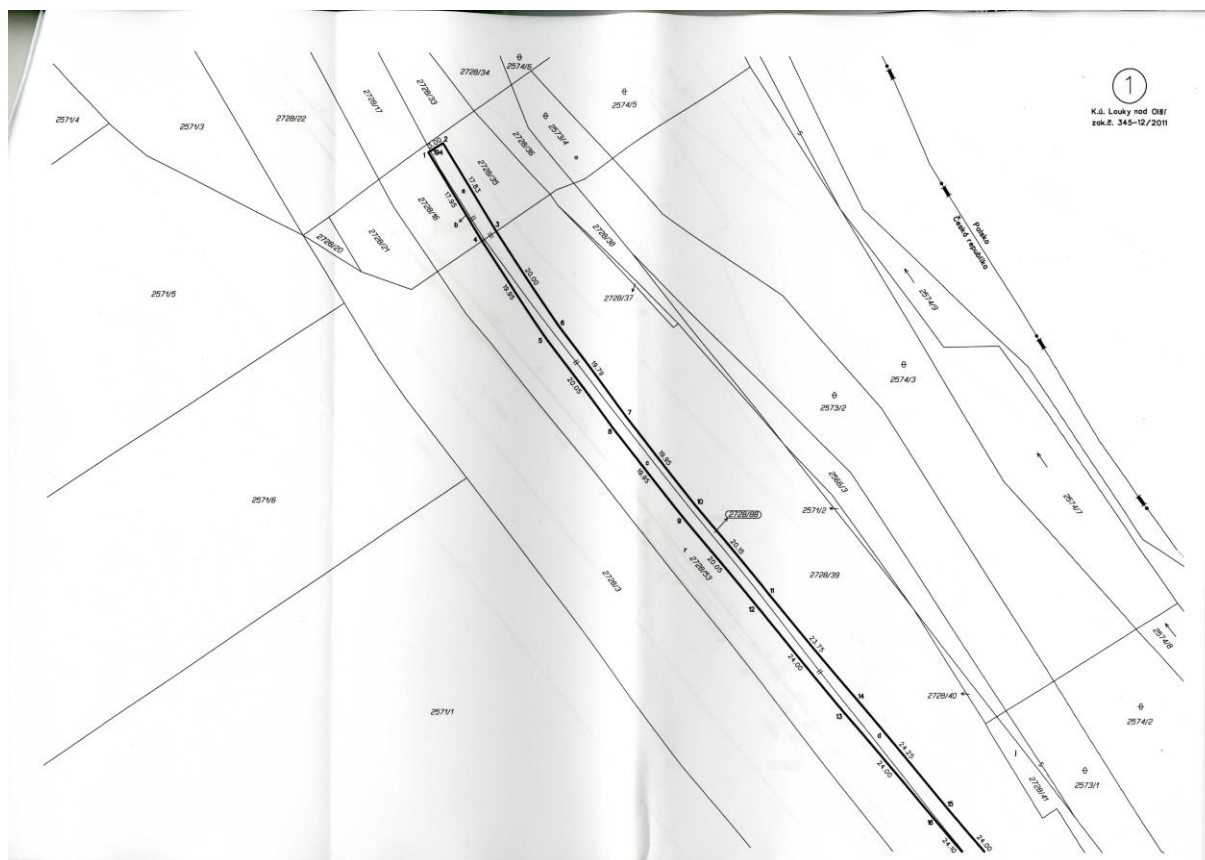

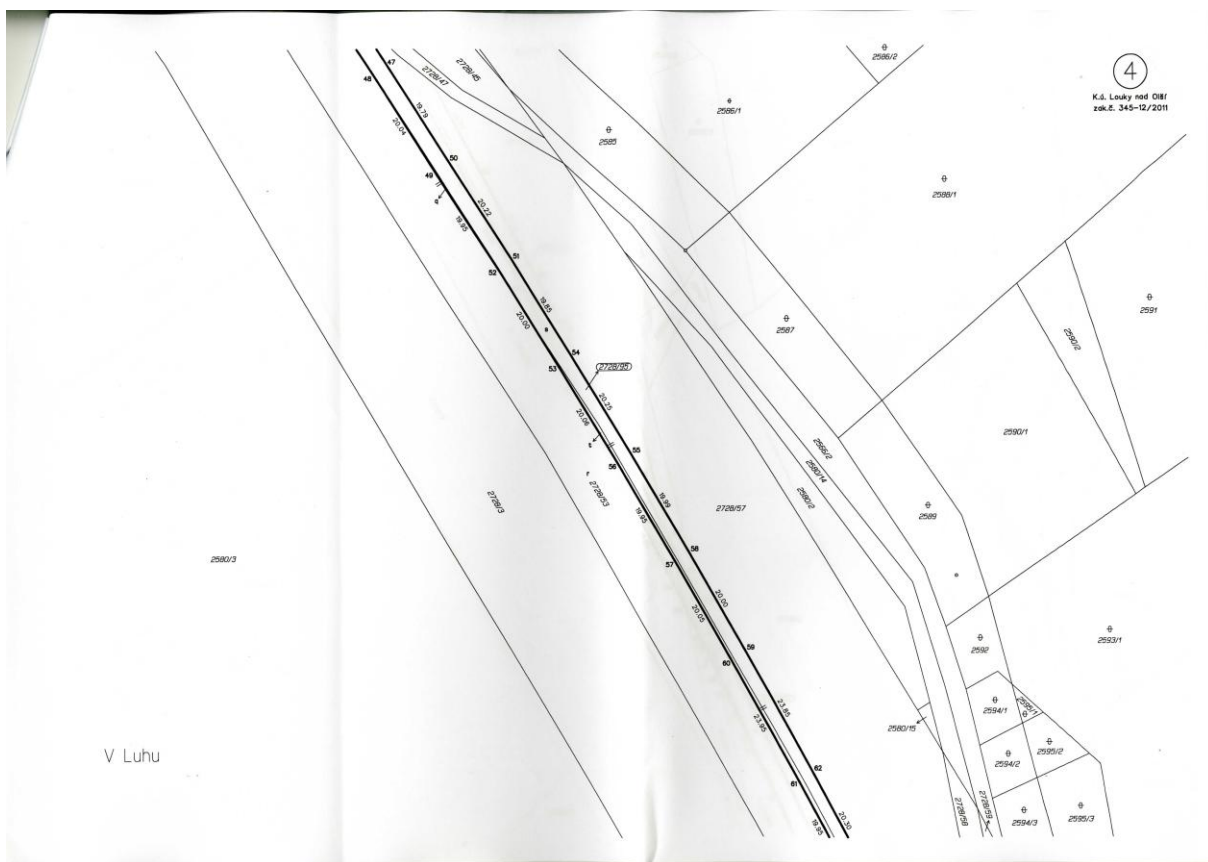
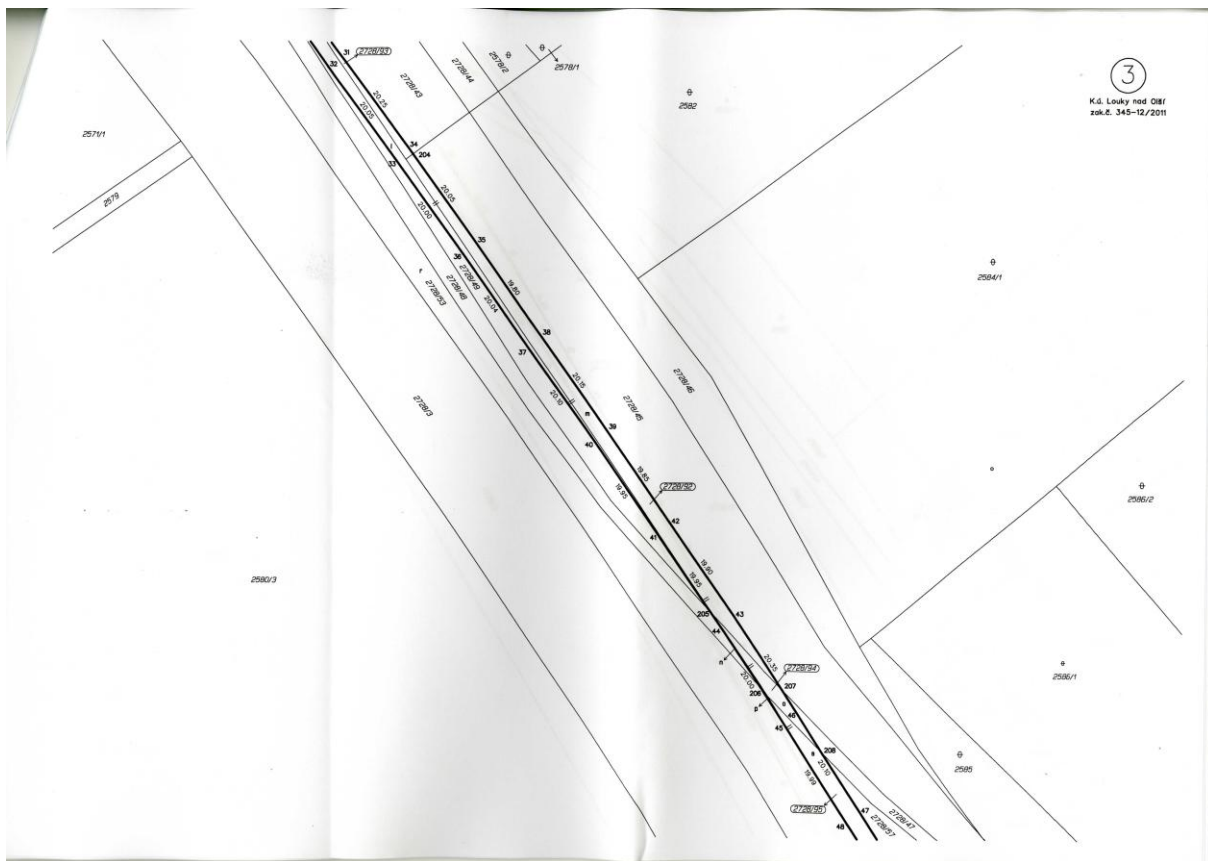

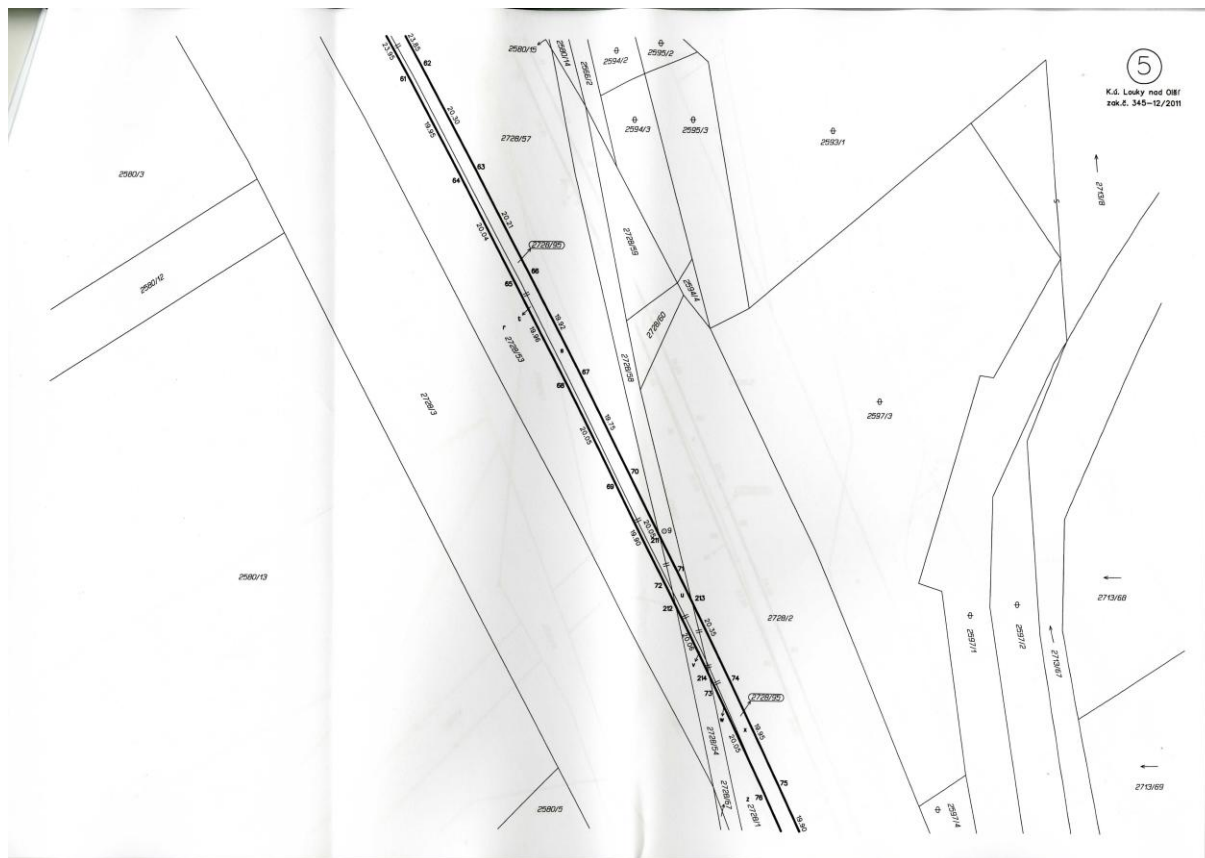



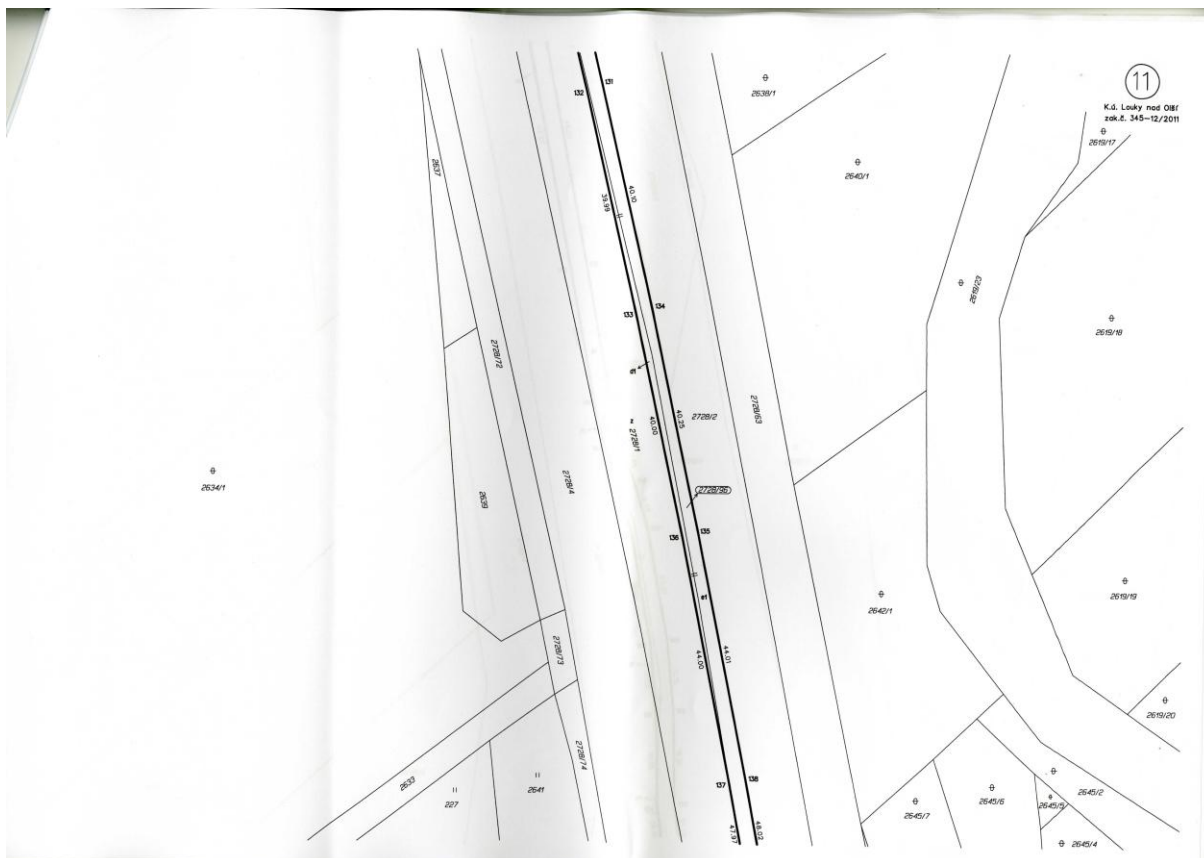



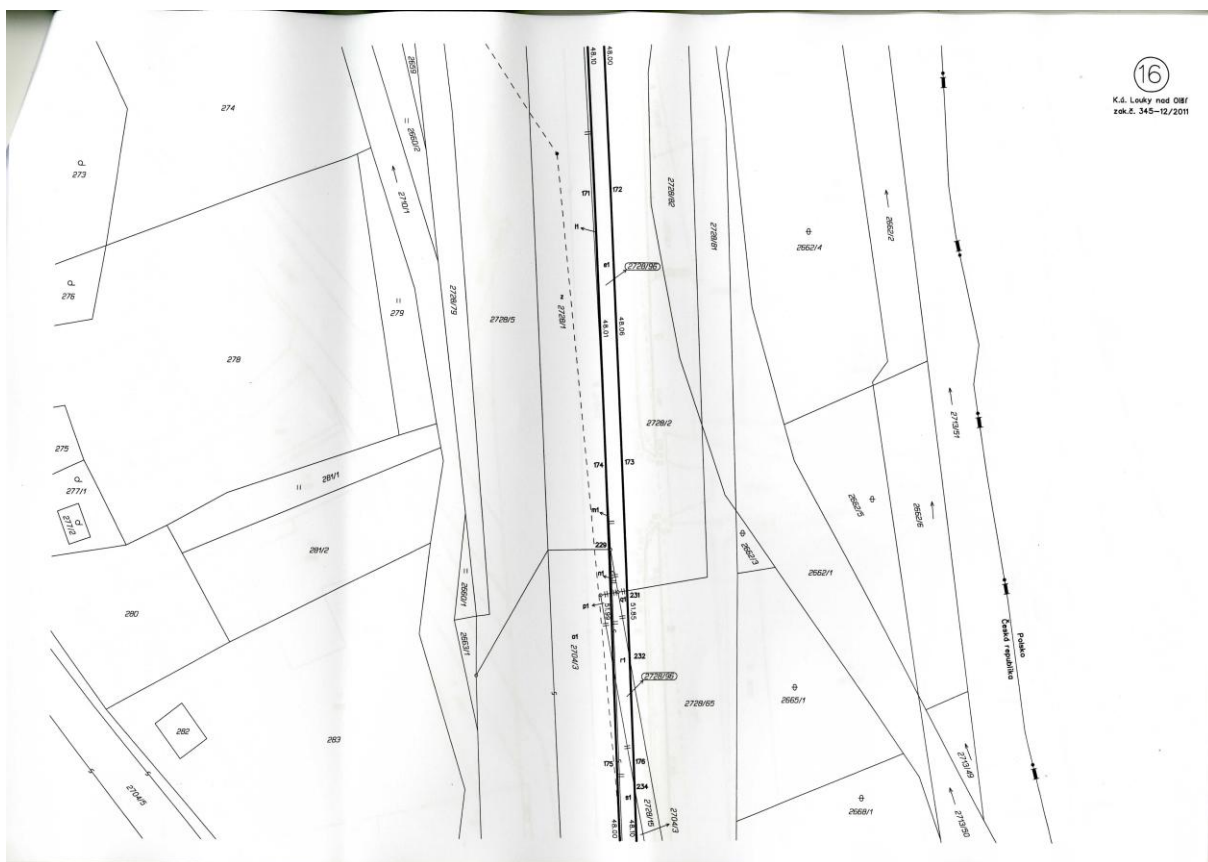
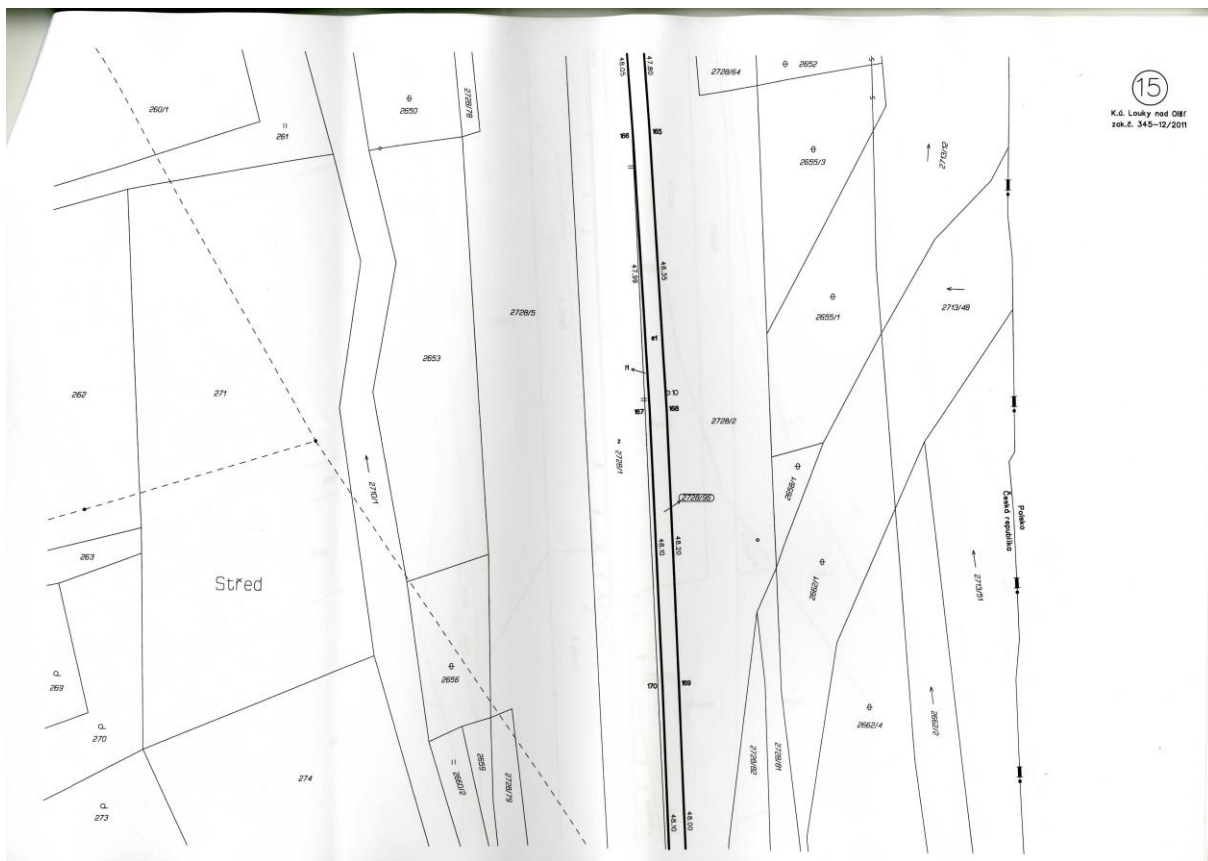

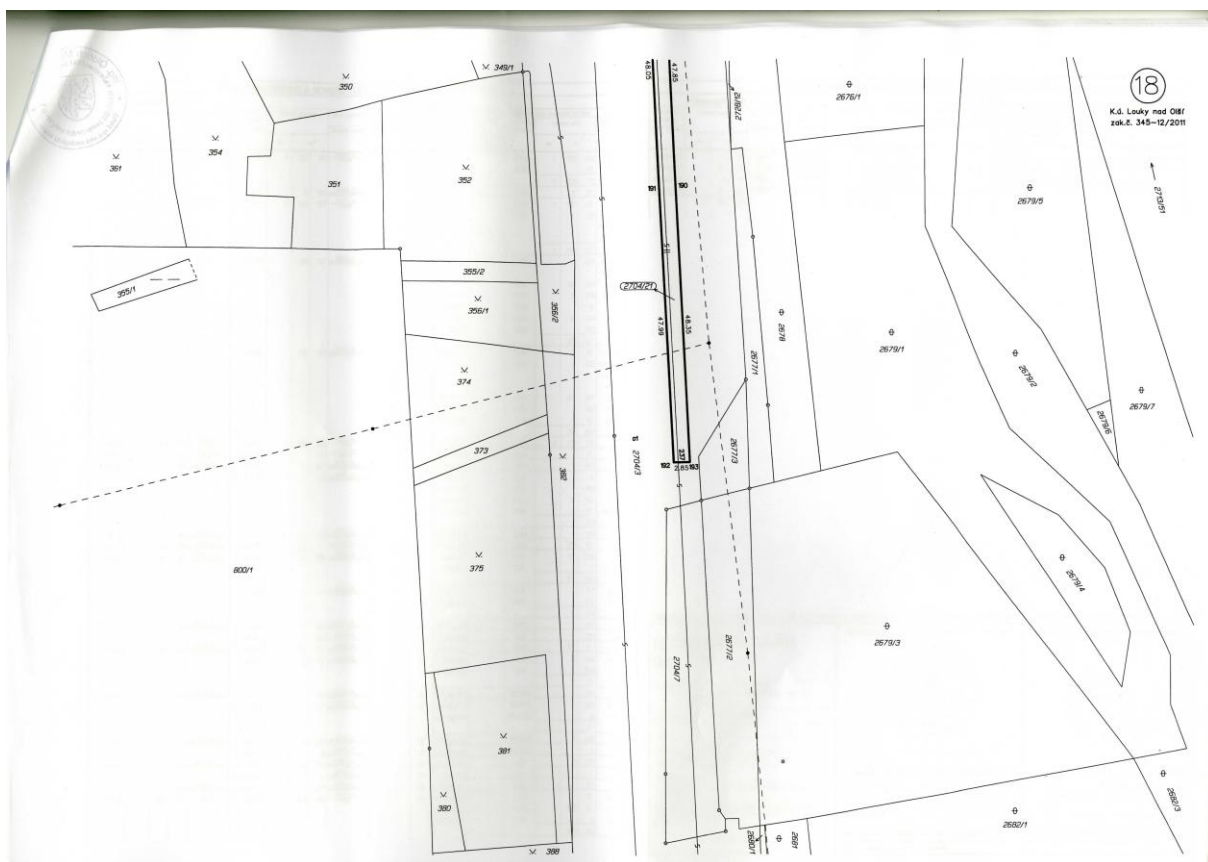
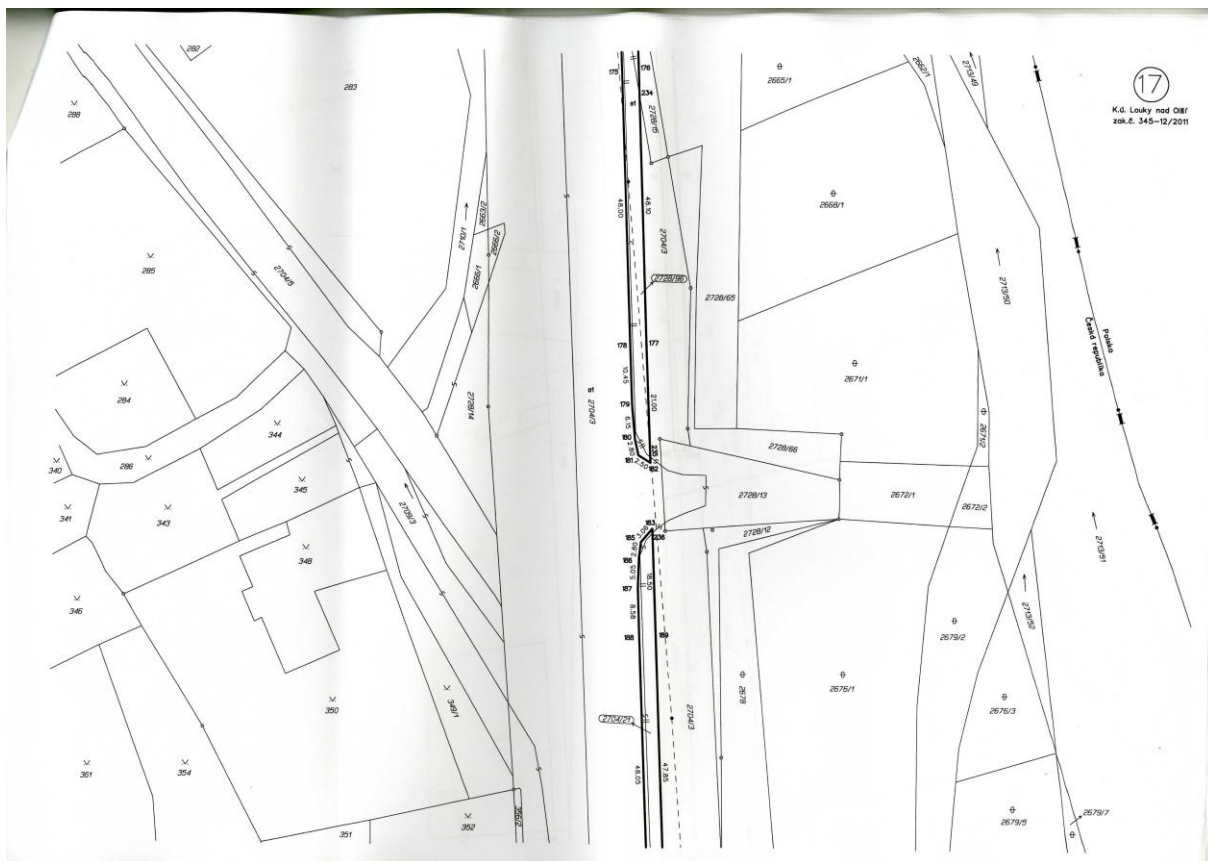

Příloha č. 3 k usnesení RM Karviné č. 1665



VÝKAZ DOSAŽENÍ A NOVOJE STAVU ODOL KATASTRU NEJMOTIVOSTI														
Domovský stav						Nový stav								
Domovský počet stavu, počet stavu	Výstavní stav		Druh pozemku		Druh stavby stavu, počet stavu	Výstavní stav	Druh pozemku		Typ stavby	Jedn. výstavní	Převzetí se stavem, počet stavu, výstavní stavu			
	stavu	stavu	Druh pozemku	Druh stavby			Druh pozemku	Druh stavby			Druh stavby	stavu	stavu	stavu
stavu	stavu	stavu	stavu	stavu	stavu	stavu	stavu	stavu	stavu	stavu	stavu	stavu	stavu	stavu
558	12	57	558/1	12	47	558/1	12	47	0	558	12	47	0	47
559/5	4	33	559/2	38	1	559/2	38	1	0	559/2	38	1	0	41
560/1	14	59	560/1	1	15	560/1	1	15	0	560/1	1	15	0	54
2704/1	4	07	2704/1	4	07	2704/1	4	07	0	2704/1	4	07	0	54
2704/16	4	87	2704/16	4	87	2704/16	4	87	0	2704/16	4	87	0	54
	4	79	63	4	79	63	4	79	0	2704/16	4	87	0	54

Výkaz údajů o bonitovaných půdně ekologických jednotkách (BPEJ) k parcelám nového stavu											
Parcelní číslo podle		Kód BPEJ	Výměra		BPEJ na dílu parcely	Parcelní číslo podle		Kód BPEJ	Výměra		BPEJ na dílu parcely
listovní novostavby	zastavěná evidence		ha	m ²		listovní novostavby	zastavěná evidence		ha	m ²	
000000	000000		99	54	000000						

Seznam učiteľov (S-JTSC)					Seznam učiteľov (S-JTSC)				
Číslo bodu	Študijné prie 18.01.2018	Študijné prie 18.01.2018	Študijné prie 18.01.2018	Študijné prie 18.01.2018	Číslo bodu	Študijné prie 18.01.2018	Študijné prie 18.01.2018	Študijné prie 18.01.2018	Študijné prie 18.01.2018
1	446001.02	1107302.01	446001.08	1107302.08	19	446001.50	1107320.04	446001.47	1107321.75
2	446001.02	1107302.01	446001.08	1107302.08	20	446001.50	1107320.04	446001.47	1107321.75
3	446001.02	1107302.01	446001.08	1107302.08	21	446001.50	1107320.04	446001.47	1107321.75
4	446001.02	1107302.01	446001.08	1107302.08	22	446001.50	1107320.04	446001.47	1107321.75
5	446001.02	1107302.01	446001.08	1107302.08	23	446001.50	1107320.04	446001.47	1107321.75
6	446001.02	1107302.01	446001.08	1107302.08	24	446001.50	1107320.04	446001.47	1107321.75
7	446001.02	1107302.01	446001.08	1107302.08	25	446001.50	1107320.04	446001.47	1107321.75
8	446001.02	1107302.01	446001.08	1107302.08	26	446001.50	1107320.04	446001.47	1107321.75
9	446001.02	1107302.01	446001.08	1107302.08	27	446001.50	1107320.04	446001.47	1107321.75
10	446001.02	1107302.01	446001.08	1107302.08	28	446001.50	1107320.04	446001.47	1107321.75
11	446001.02	1107302.01	446001.08	1107302.08	29	446001.50	1107320.04	446001.47	1107321.75
12	446001.02	1107302.01	446001.08	1107302.08	30	446001.50	1107320.04	446001.47	1107321.75
13	446001.02	1107302.01	446001.08	1107302.08	31	446001.50	1107320.04	446001.47	1107321.75
14	446001.02	1107302.01	446001.08	1107302.08	32	446001.50	1107320.04	446001.47	1107321.75
15	446001.02	1107302.01	446001.08	1107302.08	33	446001.50	1107320.04	446001.47	1107321.75
16	446001.02	1107302.01	446001.08	1107302.08	34	446001.50	1107320.04	446001.47	1107321.75
17	446001.02	1107302.01	446001.08	1107302.08	35	446001.50	1107320.04	446001.47	1107321.75
18	446001.02	1107302.01	446001.08	1107302.08	36	446001.50	1107320.04	446001.47	1107321.75
19	446001.02	1107302.01	446001.08	1107302.08	37	446001.50	1107320.04	446001.47	1107321.75
20	446001.02	1107302.01	446001.08	1107302.08	38	446001.50	1107320.04	446001.47	1107321.75
21	446001.02	1107302.01	446001.08	1107302.08	39	446001.50	1107320.04	446001.47	1107321.75
22	446001.02	1107302.01	446001.08	1107302.08	40	446001.50	1107320.04	446001.47	1107321.75
23	446001.02	1107302.01	446001.08	1107302.08	41	446001.50	1107320.04	446001.47	1107321.75
24	446001.02	1107302.01	446001.08	1107302.08	42	446001.50	1107320.04	446001.47	1107321.75
25	446001.02	1107302.01	446001.08	1107302.08	43	446001.50	1107320.04	446001.47	1107321.75
26	446001.02	1107302.01	446001.08	1107302.08	44	446001.50	1107320.04	446001.47	1107321.75
					45	446001.54	1107320.08	446001.47	1107321.75

Soufodnice bodů na dosavadní hranici pozemku určené měřením v terénu budou pro zápis do katastru nemovitostí upraveny podle dosavadního určení hranice lomovými body s kódem charakteristiky kvality soufodnice vyšším než 3. Důvodem je neradizované zpeřášení této hranice, ke kterému je nutné doložit listinu prokazující shodu vlastníků s jejím průběhem (§ 19a odst. 4 katastrálního zákona).

Dělit nebo spočítat pozemky lze jen na základě územního rozhodnutí, pokud podmínky pro ně nejsou stanoveny jiným rozhodnutím nebo opatřením.

<h1>GEOMETRICKÝ PLÁN</h1> <h2>pro rozdělení pozemku</h2>	<p>Návržením a přímou měřičskou úpravou předložen.</p> 	<p>Katastrální úřad, katastrální pracoviště souhlasí s označením parcel.</p> 
<p>Vyniknutí: Kamil Novozella Opatřil: 362, Dobruška, 747 19 C: 8748766</p>	<p><i>(Handwritten signature)</i></p>	<p><i>(Handwritten signature)</i></p>
<p>Druh plánu: 345/14/001</p>	<p><i>(Handwritten signature)</i></p>	<p><i>(Handwritten signature)</i></p>
<p>Část: Kanina</p>		
<p>Okres: Kanina</p>		
<p>Katastrální území: Louky nad Dř.</p>		
<p>Měpoví: Čes.</p>		
<p>Kat. číslo: okraj vlnitý na str. 362 d. 2 výhledy a okrajový</p>	<p>Sešitově jako listů čtyř upravených měřičských listů:</p>	<p>Souhlas se zastavením území, zastavením pracoviště plánuje</p>
<p>Ověření: Ing. Oldřich Mikulický</p>	<p><i>(Handwritten signature)</i></p>	<p>Boluhna FILOVA</p>
<p>Ověření: 12.12.2011</p>	<p>Ing. Oldřich Mikulický</p>	<p>12.12.2011</p>
<p>Ověření: 12.12.2011</p>	<p>Ing. Oldřich Mikulický</p>	<p>12.12.2011</p>
<p>Ověření: 12.12.2011</p>	<p>Ing. Oldřich Mikulický</p>	<p>12.12.2011</p>
<p>Ověření: 12.12.2011</p>	<p>Ing. Oldřich Mikulický</p>	<p>12.12.2011</p>
<p>Ověření: 12.12.2011</p>	<p>Ing. Oldřich Mikulický</p>	<p>12.12.2011</p>
<p>Ověření: 12.12.2011</p>	<p>Ing. Oldřich Mikulický</p>	<p>12.12.2011</p>
<p>Ověření: 12.12.2011</p>	<p>Ing. Oldřich Mikulický</p>	<p>12.12.2011</p>
<p>Ověření: 12.12.2011</p>	<p>Ing. Oldřich Mikulický</p>	<p>12.12.2011</p>

Příloha č. 4 k usnesení RM Karviné č. 1665

Seznam souřadnic (S-JTSK)				Poznámka		
Číslo bodu	Souřadnice pro sítě do 100	Souřadnice úrovně nadmořní	X			
1	452543.55	110209.61	5	452543.27	110209.07	
2	452544.55	110209.64	5	452544.28	110209.40	
3	452545.55	110209.75	5	452545.35	110209.20	
4	452547.55	110209.47	5	452547.30	110209.74	
5	452548.55	110209.54	5	452548.30	110209.40	
6	452549.55	110209.27	5	452549.30	110209.74	
7	452550.55	110209.49	5	452550.30	110209.20	
8	452551.55	110209.77	5	452551.30	110209.40	
9	452552.55	110209.50	5	452552.30	110209.74	
10	452553.55	110209.23	5	452553.30	110209.40	
11	452554.55	110209.50	5	452554.30	110209.74	
12	452555.55	110209.23	5	452555.30	110209.40	
13	452556.55	110209.50	5	452556.30	110209.74	
14	452557.55	110209.23	5	452557.30	110209.40	
15	452558.55	110209.50	5	452558.30	110209.74	
16	452559.55	110209.23	5	452559.30	110209.40	
17	452560.55	110209.50	5	452560.30	110209.74	
18	452561.55	110209.23	5	452561.30	110209.40	
19	452562.55	110209.50	5	452562.30	110209.74	
20	452563.55	110209.23	5	452563.30	110209.40	
21	452564.55	110209.50	5	452564.30	110209.74	
22	452565.55	110209.23	5	452565.30	110209.40	
23	452566.55	110209.50	5	452566.30	110209.74	
24	452567.55	110209.23	5	452567.30	110209.40	
25	452568.55	110209.50	5	452568.30	110209.74	
26	452569.55	110209.23	5	452569.30	110209.40	
27	452570.55	110209.50	5	452570.30	110209.74	
28	452571.55	110209.23	5	452571.30	110209.40	
29	452572.55	110209.50	5	452572.30	110209.74	
30	452573.55	110209.23	5	452573.30	110209.40	
31	452574.55	110209.50	5	452574.30	110209.74	
32	452575.55	110209.23	5	452575.30	110209.40	
33	452576.55	110209.50	5	452576.30	110209.74	
34	452577.55	110209.23	5	452577.30	110209.40	
35	452578.55	110209.50	5	452578.30	110209.74	
36	452579.55	110209.23	5	452579.30	110209.40	
37	452580.55	110209.50	5	452580.30	110209.74	
38	452581.55	110209.23	5	452581.30	110209.40	
39	452582.55	110209.50	5	452582.30	110209.74	
40	452583.55	110209.23	5	452583.30	110209.40	
41	452584.55	110209.50	5	452584.30	110209.74	
42	452585.55	110209.23	5	452585.30	110209.40	
43	452586.55	110209.50	5	452586.30	110209.74	
44	452587.55	110209.23	5	452587.30	110209.40	
45	452588.55	110209.50	5	452588.30	110209.74	
46	452589.55	110209.23	5	452589.30	110209.40	
47	452590.55	110209.50	5	452590.30	110209.74	
48	452591.55	110209.23	5	452591.30	110209.40	
49	452592.55	110209.50	5	452592.30	110209.74	
50	452593.55	110209.23	5	452593.30	110209.40	
51	452594.55	110209.50	5	452594.30	110209.74	
52	452595.55	110209.23	5	452595.30	110209.40	
53	452596.55	110209.50	5	452596.30	110209.74	
54	452597.55	110209.23	5	452597.30	110209.40	
55	452598.55	110209.50	5	452598.30	110209.74	
56	452599.55	110209.23	5	452599.30	110209.40	
57	452600.55	110209.50	5	452600.30	110209.74	
58	452601.55	110209.23	5	452601.30	110209.40	
59	452602.55	110209.50	5	452602.30	110209.74	
60	452603.55	110209.23	5	452603.30	110209.40	
61	452604.55	110209.50	5	452604.30	110209.74	
62	452605.55	110209.23	5	452605.30	110209.40	
63	452606.55	110209.50	5	452606.30	110209.74	
64	452607.55	110209.23	5	452607.30	110209.40	
65	452608.55	110209.50	5	452608.30	110209.74	
66	452609.55	110209.23	5	452609.30	110209.40	
67	452610.55	110209.50	5	452610.30	110209.74	
68	452611.55	110209.23	5	452611.30	110209.40	
69	452612.55	110209.50	5	452612.30	110209.74	
70	452613.55	110209.23	5	452613.30	110209.40	
71	452614.55	110209.50	5	452614.30	110209.74	
72	452615.55	110209.23	5	452615.30	110209.40	
73	452616.55	110209.50	5	452616.30	110209.74	
74	452617.55	110209.23	5	452617.30	110209.40	
75	452618.55	110209.50	5	452618.30	110209.74	
76	452619.55	110209.23	5	452619.30	110209.40	
77	452620.55	110209.50	5	452620.30	110209.74	
78	452621.55	110209.23	5	452621.30	110209.40	
79	452622.55	110209.50	5	452622.30	110209.74	
80	452623.55	110209.23	5	452623.30	110209.40	
81	452624.55	110209.50	5	452624.30	110209.74	
82	452625.55	110209.23	5	452625.30	110209.40	
83	452626.55	110209.50	5	452626.30	110209.74	
84	452627.55	110209.23	5	452627.30	110209.40	
85	452628.55	110209.50	5	452628.30	110209.74	
86	452629.55	110209.23	5	452629.30	110209.40	
87	452630.55	110209.50	5	452630.30	110209.74	
88	452631.55	110209.23	5	452631.30	110209.40	
89	452632.55	110209.50	5	452632.30	110209.74	
90	452633.55	110209.23	5	452633.30	110209.40	
91	452634.55	110209.50	5	452634.30	110209.74	
92	452635.55	110209.23	5	452635.30	110209.40	
93	452636.55	110209.50	5	452636.30	110209.74	
94	452637.55	110209.23	5	452637.30	110209.40	
95	452638.55	110209.50	5	452638.30	110209.74	
96	452639.55	110209.23	5	452639.30	110209.40	
97	452640.55	110209.50	5	452640.30	110209.74	
98	452641.55	110209.23	5	452641.30	110209.40	
99	452642.55	110209.50	5	452642.30	110209.74	
100	452643.55	110209.23	5	452643.30	110209.40	

VÝKAZ OBSAHOVACÍ A NOVÝCH STAVŮ OJAZDŮ KATASTRU NEMOVITOSTÍ										
Dávající stav					Nový stav					
Číslo bodu	Typ bodu	Číslo bodu	Typ bodu	Číslo bodu	Typ bodu	Číslo bodu	Typ bodu	Číslo bodu	Typ bodu	
Číslo bodu	Typ bodu	Číslo bodu	Typ bodu	Číslo bodu	Typ bodu	Číslo bodu	Typ bodu	Číslo bodu	Typ bodu	
1	4	40	40	240/0	3	64	240/0	1993	3	64
2	4	40	40	240/0	3	64	240/0	1993	3	64
3	4	40	40	240/0	3	64	240/0	1993	3	64
4	4	40	40	240/0	3	64	240/0	1993	3	64
5	4	40	40	240/0	3	64	240/0	1993	3	64
6	4	40	40	240/0	3	64	240/0	1993	3	64
7	4	40	40	240/0	3	64	240/0	1993	3	64
8	4	40	40	240/0	3	64	240/0	1993	3	64
9	4	40	40	240/0	3	64	240/0	1993	3	64
10	4	40	40	240/0	3	64	240/0	1993	3	64
11	4	40	40	240/0	3	64	240/0	1993	3	64
12	4	40	40	240/0	3	64	240/0	1993	3	64
13	4	40	40	240/0	3	64	240/0	1993	3	64
14	4	40	40	240/0	3	64	240/0	1993	3	64
15	4	40	40	240/0	3	64	240/0	1993	3	64
16	4	40	40	240/0	3	64	240/0	1993	3	64
17	4	40	40	240/0	3	64	240/0	1993	3	64
18	4	40	40	240/0	3	64	240/0	1993	3	64
19	4	40	40	240/0	3	64	240/0	1993	3	64
20	4	40	40	240/0	3	64	240/0	1993	3	64
21	4	40	40	240/0	3	64	240/0	1993	3	64
22	4	40	40	240/0	3	64	240/0	1993	3	64
23	4	40	40	240/0	3	64	240/0	1993	3	64
24	4	40	40	240/0	3	64	240/0	1993	3	64
25	4	40	40	240/0	3	64	240/0	1993	3	64
26	4	40	40	240/0	3	64	240/0	1993	3	64
27	4	40	40	240/0	3	64	240/0	1993	3	64
28	4	40	40	240/0	3	64	240/0	1993	3	64
29	4	40	40	240/0	3	64	240/0	1993	3	64
30	4	40	40	240/0	3	64	240/0	1993	3	64
31	4	40	40	240/0	3	64	240/0	1993	3	64
32	4	40	40	240/0	3	64	240/0	1993	3	64
33	4	40	40	240/0	3	64	240/0	1993	3	64
34	4	40	40	240/0	3	64	240/0	1993	3	64
35	4	40	40	240/0	3	64	240/0	1993	3	64
36	4	40	40	240/0	3	64	240/0	1993	3	64
37	4	40	40	240/0	3	64	240/0	1993	3	64
38	4	40	40	240/0	3	64	240/0	1993	3	64
39	4	40	40	240/0	3	64	240/0	1993	3	64
40	4	40	40	240/0	3	64	240/0	1993	3	64
41	4	40	40	240/0	3	64	240/0	1993	3	64
42	4	40	40							

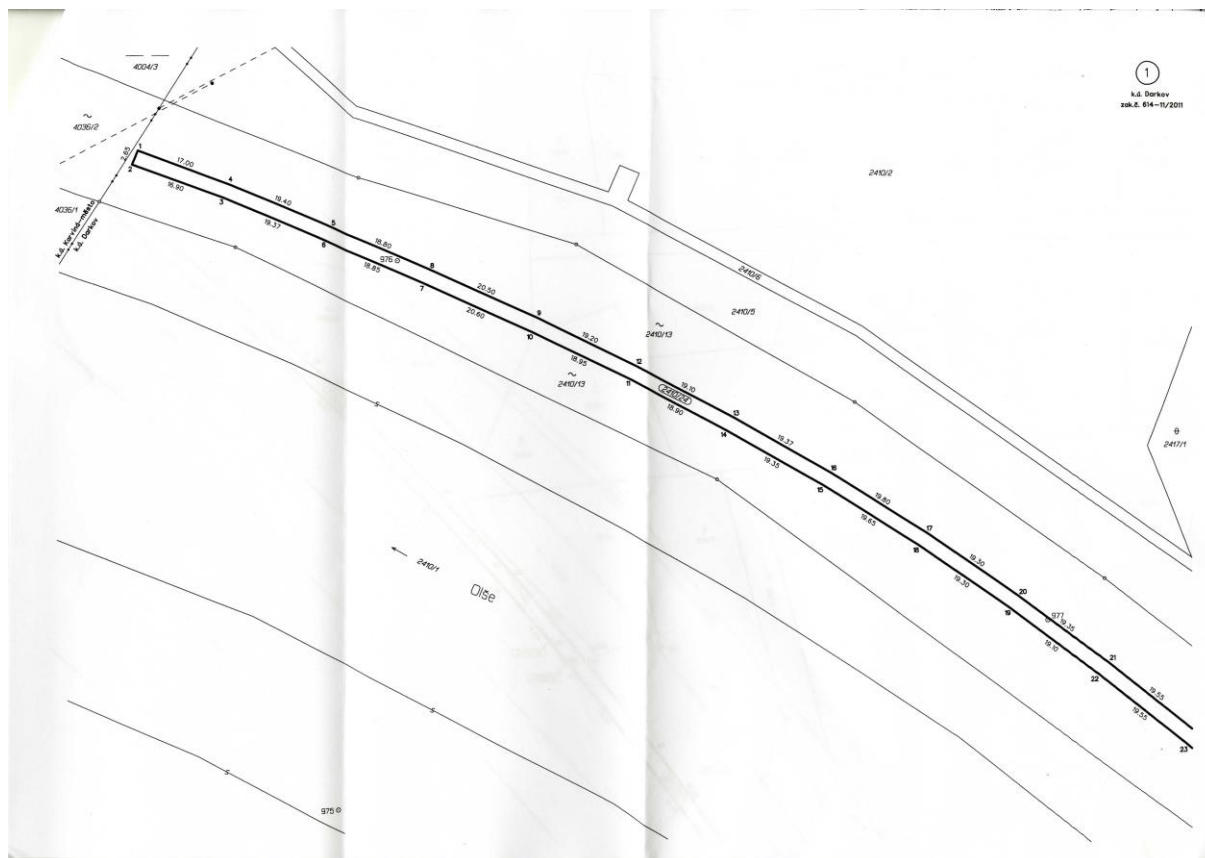

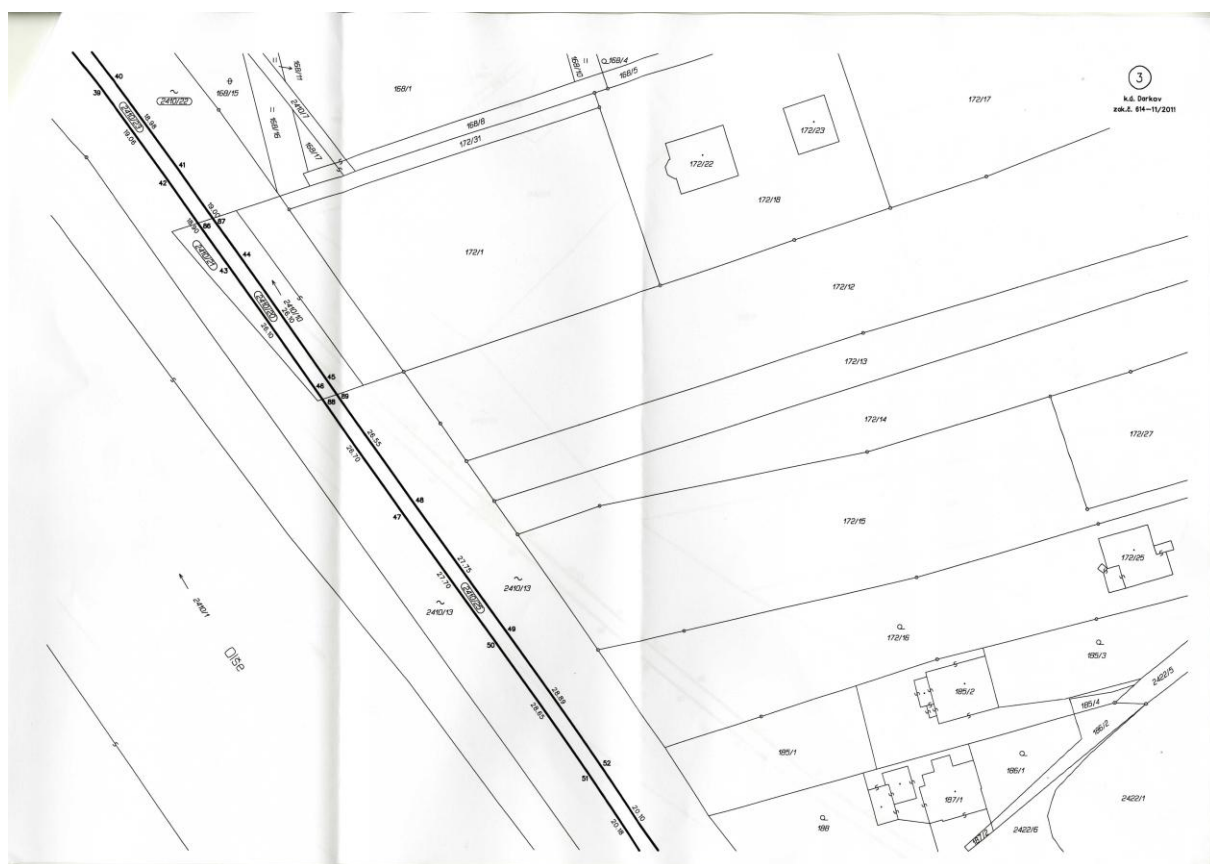
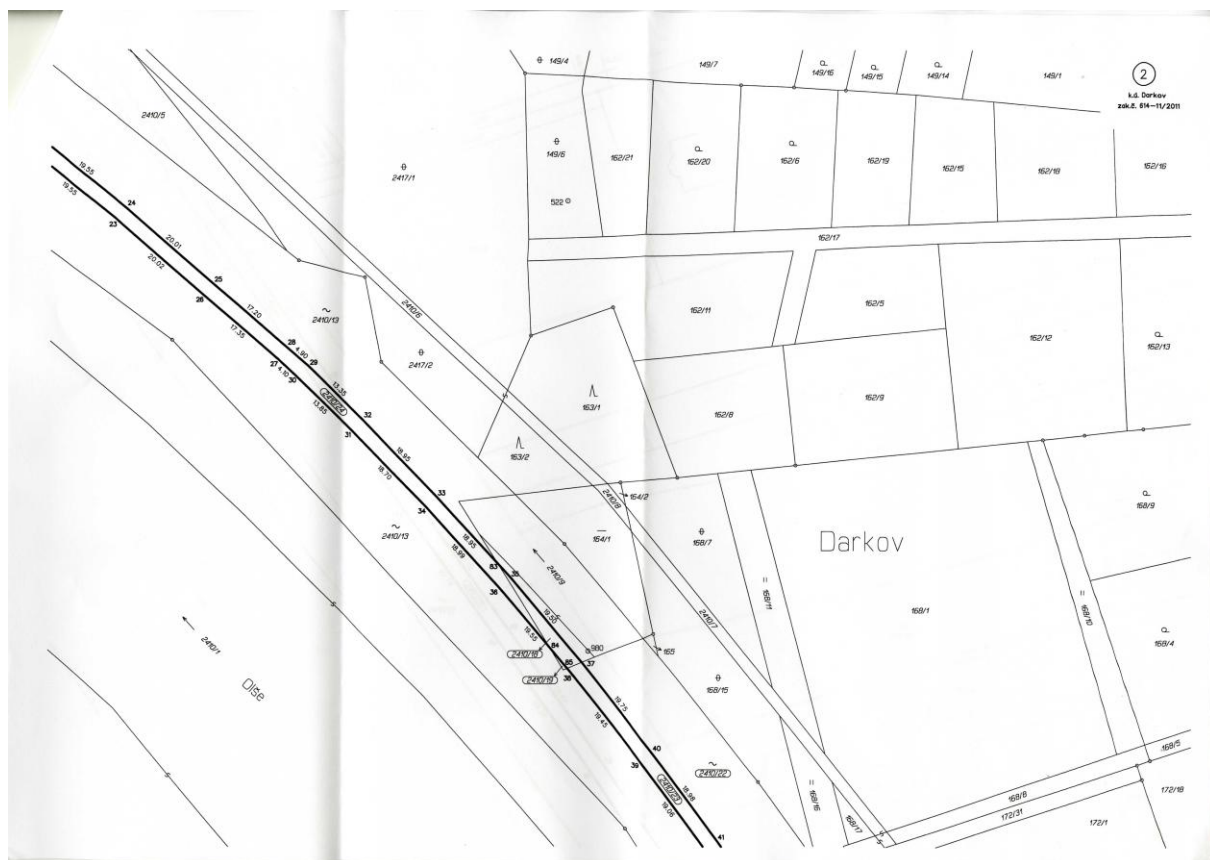

MMK/SML/...../2012

KUPNÍ SMLOUVA

uzavřena níže uvedeného dne, měsíce roku
mezi těmito smluvními stranami:

1. Bytové družstvo Karviná

se sídlem
zastoupeno

Fryštátská 2059/55, Karviná-Fryštát
Ing. Zbigniewem Nowakem, předsedou družstva
Romanem Nikolou, místopředsedou družstva
IČ 26789418

(jako prodávající na straně jedné)

2. Statutární město Karviná

se sídlem
zastoupeno
IČ

Fryštátská 72/1, Karviná-Fryštát
Tomášem Hanzlem, primátorem města
00297534

(jako kupující na straně druhé)

Článek I.

Prodávající a kupující jsou na základě kolaudačního rozhodnutí ÚPSŘ/ 4741/04/Ing.Lv. ze dne 24.11. 2004, které nabylo právní moci dne 29.11. 2004 podílovými spoluvlastníky níže uvedených nemovitostí:

bytového domu č.p. 2059 postaveného na parcele 1420/1
bytového domu č.p. 2060 postaveného na parcele 1420/7
bytového domu č.p. 2061 postaveného na parcele 1420/8
bytového domu č.p. 2062 postaveného na parcele 1420/9
bytového domu č.p. 2063 postaveného na parcele 1420/10
bytového domu č.p. 2064 postaveného na parcele 1420/11, (dále jen " Dům Fryštátská")

Nemovitosti jsou zapsány na listu vlastnictví číslo 6906, pro katastrální území Karviná - město, obec Karviná u Katastrálního úřadu pro Moravskoslezský kraj, Katastrální pracoviště Karviná. Podíl prodávajícího činí 49/100 a podíl kupujícího činí 51/100 vzhledem k celku.

Článek II.

Předmět smlouvy

Touto smlouvou prodává prodávající kupujícímu část svého spoluvlastnického podílu k nemovitostem specifikovaným v čl. I. této smlouvy v podílu 4/100 vzhledem k celku tak, jak k datu podpisu této smlouvy stojí a leží, se všemi součástmi a příslušenstvím a kupující je kupuje a do svého vlastnictví přijímá.

Článek III.

Kupní cena

1/ Kupní cena za převáděný spoluvlastnický podíl v částce 3,476.525,- Kč (slovy: Třimilionyčtyřístasedmdesátšesttisícpětsetdvacetpět korun českých) byla stanovena v souladu s Dodatkem č. 3 ke Smlouvě o sdružení č. OS 168/10245/03/OSM/Pi, sepsané mezi smluvními stranami dne 1.12. 2003, na základě usnesení Zastupitelstva města Karviné č. 53 ze dne 30.01.2007 a na základě závěrečného vyúčtování nákladů sanace a oprav Domu Fryštátská, zpracované kupujícím a odsouhlasené prodávajícím na členské schůzi dne

2/ Kupní cena za převáděný spoluvlastnický podíl bude zaplacená zápočtem oproti závěrečnému vyúčtování nákladů, které kupující vynaložil na provedení sanace a oprav Domu Fryštátská v letech 2006 - 2011 a na kterých se prodávající zavázal podílet v poměru svého spoluvlastnického podílu.

Článek IV.

Prohlášení a ujištění prodávajícího

1/ Prodávající dále prohlašuje a ujišťuje kupujícího, že nemovitosti, které jsou předmětem této kupní smlouvy nejsou s výjimkou zástavního práva smluvního pro Komerční banku, a.s. Praha 1, Na Příkopě 969/22, IČ 45317054 na částku 20,000.000,- Kč, založeného Smlouvou o zřízení zástavního práva ze dne 1.3. 2005 s právními účinky vkladu práva ke dni 1.3. 2005, zatíženy žádnou faktickou či právní závadou, dluhem, věcným právem ani břemene a dále prohlašuje, že se k této nemovitosti nevází žádná práva nájemní, předkupní či jiná podobná práva, která by svědčila jakékoli třetí fyzické či právnické osobě a prohlašuje, že neexistuje žádná právní ani faktická překážka, která by bránila uzavření této smlouvy.

2/ Dále prodávající prohlašuje, že si není vědom toho, že by jeho majetek jako celek či jakákoliv jeho část byl postižen výkonem rozhodnutí či exekucí.

3/ V případě, že by se kterákoliv ze shora uvedených prohlášení a ujištění ukázalo být nepravdivým, odpovídá prodávající kupujícímu za všechny přímé i nepřímé škody, které by Kupujícímu v této souvislosti vznikly.

Článek V. Stav nemovitostí

- 1/ Prodávající prodává Kupujícímu nemovitosti ve stavu, v jakém je on sám užíval či k tomu byl oprávněn. Kupující prohlašuje, že je mu stav převáděných nemovitostí znám.
- 2/ Dnem podání návrhu na vklad vlastnického práva do katastru nemovitostí u Katastrálního úřadu pro Moravskoslezský kraj, Katastrální pracoviště Karviná plynoucí z této smlouvy, přechází na Kupujícího nebezpečí škody na nemovitostech.

Článek VI. Náklady kupní smlouvy, daně a poplatky

- 1/ Prodávající se zavazuje uhradit správní poplatek spojený s podáním návrhu na vklad vlastnického práva do katastru nemovitostí.
- 2/ Prodávající se zavazuje podat daňové přiznání z převodu nemovitosti v zákonné lhůtě a ze svého daň z převodu nemovitostí zaplatit u místně příslušného finančního úřadu.
- 3/ Náklady spojené s vyhotovením této smlouvy nese kupující.

Článek VII. Platnost a účinnost kupní smlouvy

- 1/ Účastníci této kupní smlouvy berou na vědomí, že mezi nimi uzavřená kupní smlouva je platná okamžikem jejího podpisu oběma smluvními stranami.
- 2/ Vlastnické právo přechází na kupujícího dnem vkladu tohoto práva do katastru nemovitostí, přičemž právní účinky vkladu práva nastávají zpětně ke dni doručení Návrhu na povolení vkladu vlastnického práva Katastrálnímu úřadu pro Moravskoslezský kraj, Katastrálnímu pracovišti Karviná.
- 3/ Tato kupní smlouva je vyhotovena v pěti shodných stejnopisech, z nichž každý má stejnou platnost, právní sílu a povahu originálu.
- 4/ Všech pět stejnopisů je určeno jako příloha a součást návrhu na vklad vlastnického práva do katastru nemovitostí.
- 5/ Jedno vyhotovení kupní smlouvy bude po označení vkladu vlastnického práva do katastru nemovitostí sloužit pro potřeby daňového přiznání u místně příslušného finančního úřadu.

**Článek VIII.
Závěrečné ustanovení**

Smluvní strany prohlašují, že si tuto smlouvu před jejím podepsáním důkladně přečetly, že byla uzavřena po vzájemném projednání, podle jejich pravé a svobodné vůle, určitě, vážně a srozumitelně, nikoliv v tísní, či za nápadně nevýhodných podmínek a na důkaz svého bezvýhradného souhlasu s jejím obsahem připojují své podpisy.

V Karvině dne

Prodávající:

Kupující:

.....
Ing. Zbigniew Nowak
předseda Bytového družstva Karviná

.....
Tomáš Hanzel
primátor
statutárního města Karviné

.....
Roman Nikola
místopředseda Bytového družstva Karviná

Dodatek č. 2

k Dohodě podílových spoluvlastníků bytových domů
o hospodaření se společnou věcí

Statutární město Karviná

se sídlem
zastoupeno
IČ

Fryštátská 72/1, Karviná-Fryštát
Tomášem Hanzlem, primátorem města
00297534

dále jen „Město“

Bytové družstvo Karviná

se sídlem
zastoupeno
IČ

Fryštátská 2059/55, Karviná-Fryštát
Ing. Zbigniewem Nowakem, předsedou družstva
Romanem Nikolou, místopředsedou družstva
26789418

dále jen "Družstvo"

Preambule

Dne 14.01.2005 byla mezi smluvními stranami uzavřena Dohoda podílových spoluvlastníků bytových domů o hospodaření se společnou věcí č. OS 03/52/05/OSM/Lo, (dále jen " Dohoda") . Dne 4. července 2005 byl k této Dohodě uzavřen smluvními stranami dodatek č. 1.

V návaznosti na kupní smlouvu, uzavřenou mezi Městem v pozici kupujícího a Družstvem v pozici prodávajícího ze dne s právními účinky vkladu práva ke dni uzavírají smluvní strany dodatek č. 2, a to následovně:

I.

Článek I. odstavec 3 - původní znění:

" Účastníci dohody jsou podílovými spoluvlastníky polyfunkčních bytových domů blíže specifikovaných v čl. I. odst. 2 této dohody, a to podílem vlastnictví Statutární město Karviná 51%, Bytové družstvo Karviná 49%." se zrušuje

Článek I. odstavec 3 - nově zní:

„Účastníci dohody jsou podílovými spoluvlastníky polyfunkčních bytových domů blíže specifikovaných v čl. I. odst. 2 této dohody, a to podílem vlastnictví Statutární město Karviná 55%, Bytové družstvo Karviná 45%.“

II.

Článek II. odstavec 6 písm.b) - původní znění

" příjmy plynoucí z nájemného z bytů jsou společným příjmem spoluvlastníků a stejně jako veškeré výdaje spojené s byty budou děleny v poměru dle výše spoluvlastnických podílů, tzn. 51% Město a 49% Družstvo"

Článek II. odstavec 6 písm.b) - nově zní :

„ příjmy plynoucí z nájemného z bytů jsou společným příjmem spoluvlastníků a stejně jako veškeré výdaje spojené s byty budou děleny v poměru dle výše spoluvlastnických podílů, tzn. 55% Město a 45% Družstvo.“

III.

1/ Ostatní ustanovení Dohody zůstávají beze změny.

2/ Tento Dodatek č. 2 nabývá platnosti dnem podpisu.

3/ Smluvní strany dohodly, že úprava právních vztahů sjednaná tímto dodatkem je účinná zpětně od data právních účinků vkladu vlastnického práva ke spoluvlastnickému podílu ve výši 4% k nemovitostem uvedeným v čl.I. odstavec 2) Dohody ve prospěch Města kupní smlouvou ze dne

V Karvině dne

.....
Statutární město Karviná

.....
Bytové družstvo Karviná

Příloha č. 1 k usnesení RM Karviné č. 1672



STATUTÁRNÍ MĚSTO KARVINÁ

Fryštátská 72/1, 733 24 Karviná - Fryštát

VÁŠ DOPIS SP.ZN.: ÚPS/12904/2012/Doh 326.1 A10

ZE DNE: 25.04.2012

ČÍSLO JEDNACÍ MMK/061164/2012

SPISOVÁ ZNAČKA: MMK/053514/2012 OR/Lv

VYŘIZUJE: Ing. Iveta Lovaštková

TELEFON: +420 596 387 332

E-MAIL: iveta.lovastikova@karvina.cz

LISTŮ/PŘÍLOH: 1/0

DATUM: 29.05.2012

Krajský úřad Moravskoslezského kraje
odbor územního plánování, stavebního řádu
a kultury
28. října 117
702 18 Ostrava

Návrh Zprávy o uplatňování ZÚR MSK v uplynulém období let 2011 - 2012

Statutární město Karviná, IČ: 00297534, Fryštátská 72/1, 733 24 Karviná-Fryštát, jako obec Moravskoslezského kraje obdrželo dne 2. 5. 2012 ke konzultaci „Návrh Zprávy o uplatňování Zásad územního rozvoje Moravskoslezského kraje (ZÚR MSK)“ ve smyslu ustanovení § 42 odst. 1 zákona č. 183/2006 Sb., o územním plánování a stavebním řádu (stavební zákon), ve znění pozdějších předpisů (dále jen "stavební zákon"). Návrh Zprávy bude sloužit pro vypracování první Aktualizace ZÚR MSK.

Rada města Karviné na své 37. schůzi dne 29. 5. 2012 projednala návrh Zprávy a rozhodla vydat souhlasné stanovisko k návrhu Zprávy o uplatňování ZÚR MSK, za předpokladu **zpracování níže uvedených připomínek** do výsledné Zprávy, která bude předložena Zastupitelstvu Moravskoslezského kraje ke schválení:

- **k bodu e) požadavky a podmínky pro zpracování návrhu aktualizace zásad územního rozvoje, popřípadě návrhu nových zásad územního rozvoje, včetně požadavků na zpracování variant řešení a vyhodnocení vlivů na udržitelný rozvoj území (příloha č. 2)**

k bodu B. Rozvojové oblasti a rozvojové osy

- v poslední větě Zprávy upřesnit pojem „strategická zóna Barbora (Karviná), tzn. vymezení této plochy, v textu se uvádí jako využití brownfields, ale „Důl Barbora - Karviná“ - původní výrobní areál již v národní databázi brownfields CZECHINVESTu již není uváděn
- doplnit nový požadavek do Zprávy:
v ZÚR MSK v čl. 19., odstavci „požadavky na využití území, kritéria a podmínky pro rozhodování o změnách v území“ doplnit bližší specifikaci podmínek pro umístění Krajského integrovaného centra využívání komunálních odpadů včetně jeho lokalizace – společnost KIC Odpady, a.s., jako investor předmětné stavby, má zpracovanou dokumentaci pro územní řízení na pozemcích v katastrálním území Karviná - Doly

k bodu C. Specifické oblasti

- k požadavku ze Zprávy „prověřit a příp. zapracovat výsledky Územní studie specifické oblasti SOB 4 Karvinsko pořízené Ministerstvem pro místní rozvoj, Praha v r. 2010“ doplňujeme, že statutární město Karviná preferuje variantu I. – minimální, nesouhlasí s variantou II. střední ani variantou III. maximální z předmětné studie
- doplnit nový požadavek do Zprávy:

v ZÚR MSK v čl. 28., odstavce „požadavky na využití území, kritéria a podmínky pro rozhodování o změnách v území“ doplnit požadavek na podporu lázeňství (Karviná – Lázně Darkov a.s.) (*vizí statutárního města Karviné je být lázeňským městem, část lázní v katastrálním území Darkov je ale ohrožena záměrem těžební organizace – těžbou černého uhlí*)

k bodu D. II. Energetická infrastruktura

- doplnit nový požadavek do Zprávy:
ze ZÚR MSK z čl. 53. vypustit záměr (plochu) ozn. E2 - Energetický zdroj Karviná (EZK) – nový energetický zdroj, dále vypustit záměr (plochu) ozn. E3 - Energetický zdroj Stonava (EZK) – nový energetický zdroj a s ním související záměr ozn. E10 – vedení EZS – TR Albrechtice (VVN), vedení 1x110kV pro vyvedení výkonu z EZS, včetně rozvodny 110 kV, vypustit uvedené záměry i z veřejně prospěšných staveb

k bodu E. Upřesnění územních podmínek koncepce ochrany a rozvoje přírodních, kulturních a civilizačních hodnot území

- doplnit nový požadavek do Zprávy:
v ZÚR MSK v čl. 77. uvést oficiální název „Lázně Darkov a.s.“, které se nacházejí ve dvou katastrech Karviná-město a Darkov, *uvedený název Karviná-Darkov je nepřesný a zavádějící*

k bodu G.I. Veřejně prospěšné stavby

- doplnit nový požadavek do Zprávy:
text ZÚR MSK v bodě G.I. upravit dle požadavku uvedeného k bodu D.II.

k bodu H.I. Upřesnění vymezení ploch a koridorů nemístního významu

- doplnit nový požadavek do Zprávy:
text ZÚR MSK v bodě 113 upravit dle požadavku uvedeného k bodu D.II.

Ing. Dalibor Závacký
náměstek primátora

Obdrží:

Krajský úřad Moravskoslezského kraje, odbor územního plánování, stavebního řádu a kultury, IDDS:
8x6bxsd

Osvědčení

ve smyslu ust. § 41 zákona č. 128/2000 Sb., o obcích, schváleno usnesením
Rady města Karviné č. ze dne
Vyhotovil: Magistrát města Karviné, Odbor rozvoje
Dne Podpis

Smlouva o poskytování reklamy a o poskytování služeb MMK/SML/ /2012

uzavřena podle § 269 odst. 2 zákona č. 513/1991 Sb., obchodního zákoníku v platném znění

Technické služby Karviná, a.s.

se sídlem: Bohumínská 1878, 735 06 Karviná – Nové Město
společnost je zapsána v obchodním rejstříku vedeném KS v Ostravě, oddíl B, vložka 1215
zastoupena: Ing. Zbyňkem Gajdaczem, předsedou představenstva
Ing. Petrem Mikulou, členem představenstva
IČ: 65138082
DIČ: CZ65138082, plátce DPH
Bank. spoj.: Komerční banka, a. s., pobočka Karviná
Číslo účtu: 19-3488910297/0100
Tel.: 596 302 110
Fax: 596 311 170
(dále jen objednatel)

a

statutární město Karviná

se sídlem: Fryštátská 72/1, 733 24 Karviná
zastoupeno: Tomášem Hanzlem, primátorem
IČ: 00297534
DIČ: CZ00297534, plátce DPH
Bank. spoj.: Česká spořitelna, a.s.
Číslo účtu: 19-1721542349/0800
(dále jen poskytovatel)

(poskytovatel a objednatel dále společně také označováni jako smluvní strany)

I. Úvodní ustanovení

1.1 Poskytovatel prohlašuje, že je schopen pro objednatele zajistit v článku II. této smlouvy uvedenou reklamu (reklamní činnost).

1.2 Objednatel tímto projevuje zájem o to, aby mu poskytovatel zajistil v článku II. této smlouvy uvedenou reklamu – reklamní činnost.

1.3 Objednatel prohlašuje, že je schopen pro poskytovatele zajistit v článku II. odst. 2.4 této smlouvy uvedené služby.

1.4 Poskytovatel tímto projevuje zájem o to, aby mu objednatel zajistil v článku II. odst. 2.4 této smlouvy uvedené služby.

1.5 Poskytovatel a objednatel prohlašují, že jsou plně způsobilí ke splnění svých závazků vyplývajících z této smlouvy a že disponují veškerými odbornými a technickými schopnostmi a možnostmi.

II. Předmět smlouvy

2.1 Předmětem této smlouvy je poskytnutí reklamy poskytovatelem dle grafického návrhu objednatele v dohodnutém rozsahu a poskytnutí služeb dle odst. 2.4 této smlouvy objednatelem.

2.2 Výstupem reklamní činnosti bude prezentace objednatele na společensko-kulturních akcí pořádaných poskytovatelem:

12.05.2012	Slavnostní otevření cyklotrasy podél řeky Olše
27.05.2012	Dětský den
15.-16.06.2012	Dny Karviné
26.06.2012	Veletrh sociálních služeb
31.08.2012	Knižní jarmark
prosinec 2012	Vánoce v Karviné - Vánoční strom a Vánoční jarmark

Prezentace objednatele bude poskytovatelem zajištěna v tomto rozsahu:

- v místě konání akce bude umístěn 1 bantex s logem objednatele (dodá objednatel),
- v průběhu akce je povinností moderátora akce informovat účastníky o partnerství objednatele,
- informace o akci s logem objednatele budou umístěny na internetových stránkách poskytovatele,
- logo objednatele bude umístěno na vybraných reklamních dokumentech týkajících se akce pořádané poskytovatelem,
- účast objednatele bude zmíněna rovněž v Karvinském zpravodaji a městském TV vysílání.

2.3 Objednatel tímto uděluje poskytovateli souhlas (licenci) s užitím loga objednatele, jak je uvedeno v této smlouvě. Smluvní strany se dohodly, že za užití loga objednatele nebude objednatel po poskytovateli požadovat žádnou úplatu.

2.4 Objednatel vykoná pro poskytovatele v rámci pořádání výše uvedených společensko-kulturních akcí tyto služby:

Slavnostní otevření cyklotrasy podél řeky Olše – 12.05.2012

- dne 12.05.2012 odvoz odpadových nádob
- dne 14.05.2012 úklid náměstí

Dětský den – 27. 05. 2012

- dne 25. 05. 2012 navezení a instalace 10 ks dřevěných stánků, návoz odpadových nádob (6 velkých a 10 malých odpadových nádob), přesun mísy ze strany B-B Baru na Masarykově náměstí
- v případě zjištěných závad provedení potřebných oprav a údržby na stáncích po jejich ustavení a drobných oprav po dobu jejich umístění
- dne 27. 05. 2012 instalace dopravního značení – O-range
- dne 28. 05. 2011 odvoz odpadových nádob, úklid náměstí, přesun mísy na původní místo

Dny Karviné - 15. – 16. 06. 2012

- dne 13. 06. 2012 posekání trávy na prostranství u restaurace OÁZA
- dne 15. 06. 2012 instalace laviček před pódium dopoledne, přechodné dopravní značení, návoz 3 ks 120 l odpadových nádob (dovoz na ul. Palackého + náměstí),
- dne 16. 06. 2012 úklid náměstí (ráno), sklopení zábran u Letního kina (v 7:00 hod.), 10 ks kontejnerů 1100 l a 30 ks odpadových nádob 120 l – dovoz 16. 6. do 12:00 hod.
- dne 17. 06. 2012 převoz laviček, náměstí: úklid, odvoz 2 ks 120 l odpadových nádob (i z ul. Palackého), Park B. Němcové: odvoz 10 ks kontejnerů 1100 l a 30 ks odpadových nádob 120 l, úklid betonové plochy v dopoledních hodinách.

Veletrh sociálních služeb – 26. 06. 2012

- dne 22. 06. 2012 doprava a instalace pódia
- dne 25. 06. 2012 návoz 2 ks odpadových nádob 120 l
- dne 27. 06. 2012 odvoz 2 ks odpadových nádob 120 l, úklid náměstí

Knižní jarmark - 31. 08. 2012

- dne 03. 09. 2012 demontáž a odvoz 20 ks dřevěných stánků

Vánoce v Karviné – Vánoční strom a Vánoční jarmark – prosinec 2012

- dne 30. 11. 2012 navezení a instalace 20 ks dřevěných stánků, montáž pódia, návoz 20 ks odpadových nádob, realizace dopravního značení, dovoz a instalace betlému příp. odklizení sněhu, přesun mísy ze strany B-B Baru na Masarykově náměstí
- v případě zjištěných závad provedení potřebných oprav a údržby na stáncích po jejich ustavení a drobných oprav po dobu jejich umístění
- v případě nepřízně počasí, odklizení sněhu z Masarykova náměstí
- dne 27. 12. 2012 demontáž a odvoz 20 ks dřevěných stánků, demontáž a odvoz pódia, demontáž vánoční výzdoby, odvoz 20 ks odpadových nádob, demontáž úprav, přesun mísy na původní místo
- dne 7. 1. 2013 převoz a uskladnění betlému

PZN: U této akce se mohou změnit termíny.

III.

Cena za reklamní činnost a platební podmínky

3.1 Objednatel se zavazuje za výše uvedenou reklamní činnost poskytovateli zaplatit smluvní částku ve výši 163.013,- Kč (slovy: Stošedesáttřítisícitřináct korun českých) včetně DPH.

3.2 Cenu za reklamní činnost je objednatel povinen zaplatit na základě faktury – daňového dokladu vystavené poskytovatelem po ukončení reklamní činnosti dohodnuté v bodu 2.2 čl. II. Faktura – daňový doklad je splatná do 21 dnů ode dne vystavení faktury – daňového dokladu.

3.3 Faktura – daňový doklad musí obsahovat všechny zákonné náležitosti stanovené právními předpisy platnými v České republice. Faktura – daňový doklad bude obsahovat rovněž i číslo této smlouvy.

3.4 Obsahuje-li faktura – daňový doklad nesprávné údaje nebo nesprávné či neúplné náležitosti, je objednatel oprávněn k jejímu vrácení, avšak nejpozději do data splatnosti faktury – daňového dokladu. U nové, resp. opravené faktury běží nová lhůta splatnosti.

3.5 Poskytovatel se zavazuje fakturu – daňový doklad doručit do 29. 5. 2012 na adresu objednatele.

IV. Cena za služby a platební podmínky

4.1 Za plnění dle čl. II. bodu 2.4 této smlouvy zaplatí poskytovatel dohodnutou smluvní cenu ve výši 163.013,- Kč (slovy: Stošedesátřítisícetřináct korun českých) včetně DPH, a to na základě faktury vystavené objednatelem.

4.2 Částka bude fakturována na základě faktury s 21denní splatností vystavené objednatelem po zahájení požadovaných prací.

4.3 Faktura – daňový doklad musí obsahovat všechny zákonné náležitosti stanovené právními předpisy platnými v České republice. Faktura – daňový doklad bude obsahovat rovněž i číslo této smlouvy.

4.4 Obsahuje-li faktura – daňový doklad nesprávné údaje nebo nesprávné či neúplné náležitosti, je poskytovatel oprávněn k jejímu vrácení, avšak nejpozději do data splatnosti faktury – daňového dokladu. U nové, resp. opravené faktury běží nová lhůta splatnosti.

4.5 Objednatel se zavazuje fakturu – daňový doklad doručit do 29. 5. 2012 na adresu poskytovatele.

V. Dohoda o započtení pohledávek

5.1 Smluvní strany se dohodly dle ust. § 364 zák. č. 513/1991 Sb., obchodní zákoník, v platném znění, že započítají své vzájemné pohledávky uvedené v odst. 3.1 a 4.1 této smlouvy.

VI. Doba plnění

6.1 Tato smlouva se uzavírá na dobu určitou s platností ode dne podpisu do okamžiku splnění všech práv a povinností oběma smluvními stranami dle této smlouvy.

VII. Další ujednání

7.1 Objednatel se zavazuje poskytovateli předat logo společnosti v elektronické podobě na adresu sarka.swiderova@karvina.cz. ve lhůtě do

7.2 Poskytovatel se zavazuje, že bude dbát o to, aby nebyly spolu s reklamní činností propagovány kontroverzní společensko-politické otázky, zejména fašismus, rasismus, pornografie apod., a že obsah reklamy bude v souladu s platnými právními předpisy, jakož i v souladu s rozhodovací praxí a etickými kodexy Rady pro reklamu a veškerých asociací reklamních a obdobných agentur.

7.3 Jakékoliv problematické prvky v reklamě či v reklamní činnosti je poskytovatel povinen vždy bezodkladně oznámit objednateli.

7.4 Poskytovatel je povinen reklamní činnost pro objednatele vyvíjet tak, aby na veřejnosti byl vždy bezvýhradně prezentován a utvářen pozitivní obraz objednatele.

7.5 Osobou pověřenou jednat ve věcné oblasti je za objednatele: Josef Mertl (as@tsk.cz), osobou pověřenou jednat ve věcné oblasti je za poskytovatele: Ing. Ingrid Szczyrková (ingrid.szczyrkova@karvina.cz).

VIII. Ukončení smlouvy

8.1 Kterákoliv ze smluvních stran může od této smlouvy odstoupit v případě jejího hrubého porušení druhou smluvní stranou. Za hrubé porušení této smlouvy se považuje:

- nezaplacení ceny za reklamní činnost,
- neprovedení řádného a včasného plnění reklamní činnosti,
- neprovedení řádného a včasného plnění služeb objednatelem dle odst. 2.4 čl. II této smlouvy,
- poškození oprávněných zájmů a dobré pověsti objednatele na veřejnosti.

8.2 Odstoupením se tato smlouva od počátku ruší a smluvní strany jsou povinny navrátit si všechna plnění, které od sebe navzájem obdržely.

IX. Závěrečná ustanovení

9.1 V záležitostech touto smlouvou výslovně neupravených se obě smluvní strany budou řídit zákonem č. 513/1991 Sb., obchodní zákoník, v platném znění.

9.2 Tato smlouva může být měněna či doplňována pouze písemnou formou, a to jednotlivými vzestupně číslovanými dodatky.

9.3 Tato smlouva je vyhotovena ve dvou výtiscích, jež oba mají povahu originálu a z nichž po jednom obdrží každá ze smluvních stran.

9.4 Smluvní strany prohlašují, že tato smlouva byla uzavřena svobodně a vážně, nikoli v tísní či za nápadně nevyhovujících podmínek, a na důkaz své svobodné a vážně projevené vůle připojí níže své podpisy.

V Karvině dne

V Karvině dne

statutární město Karviná

Technické služby Karviná, a.s.

.....
Tomáš Hanzel
primátor

.....
Ing. Zbyněk Gajdacz
předseda představenstva

.....
Ing. Petr Mikula
člen představenstva

VÝKAZ DOSAVADNÍHO A NOVÉHO STAVU ÚDAJŮ KATASTRU NEMOVITOSTÍ															
Dosavadní stav					Nový stav										
Označení pozemku parc. číslem	Výměra parcely		Druh pozemku	Označení pozemku parc. číslem	Výměra parcely		Druh pozemku	Typ stavby	Způsob určení výměry	Porovnání se stavem evidence právních vztahů					
			Způsob využití				Díl přechází z pozemku označeného v			Číslo listu vlastnictví	Výměra dílu		Délka dílu (bm)		
	ha	m ²			Způsob využití	ha	m ²				katastru nemovitosti	dřívější poz. evidenci		ha	m ²
1264/1 3997/1										1264/1 3997/1		2509 10001		1 6	0,4 3,2
Výkaz výměr a délek věcných břemen															

Oprávněný: Dle listin

Druh věcného břemene: Právo dle listin

Dělit nebo scelovat pozemky lze jen na základě územního rozhodnutí, pokud podmínky pro ně nejsou stanoveny jiným rozhodnutím nebo opatřením

GEOMETRICKÝ PLÁN pro vyznačení věcného břemene Vyhotovil: GIS-STAVINVEX a.s. Bučinská 1733, Petřvald 735 41 IČO : 25 39 49 75			Náležitostmi a přesností odpovídá právním předpisům 			Katastrální úřad, katastrální pracoviště souhlasí s očíslováním parcel								
Číslo plánu : 4876-61/2012			Geom. plán ověřil úředně oprávněný zeměměřický inženýr : Ing. Aleš Novotný			Souhlas katastrálního úřadu, katastrálního pracoviště potvrdil								
Okres : Karviná														
Obec : Karviná														
Kat. území : Karviná-město														
Mapový list : DKM			Dne : 12. duben 2012 Číslo : 561/2012			Dne : Číslo :								
Kód způsobu určení výměr je určen podle § 77 odst. 2 vyhlášky č. 26/2007 Sb. Dosavadním vlastníkům byla poskytnuta možnost seznámit se v terénu s průběhem navrhovaných hranic, které byly označeny předepsaným způsobem : <div style="text-align: center;">dočasně</div>						Jeden vpravo geometrického plánu a předepsané přílohy jsou uloženy u katastrálního úřadu, katastrálního pracoviště								

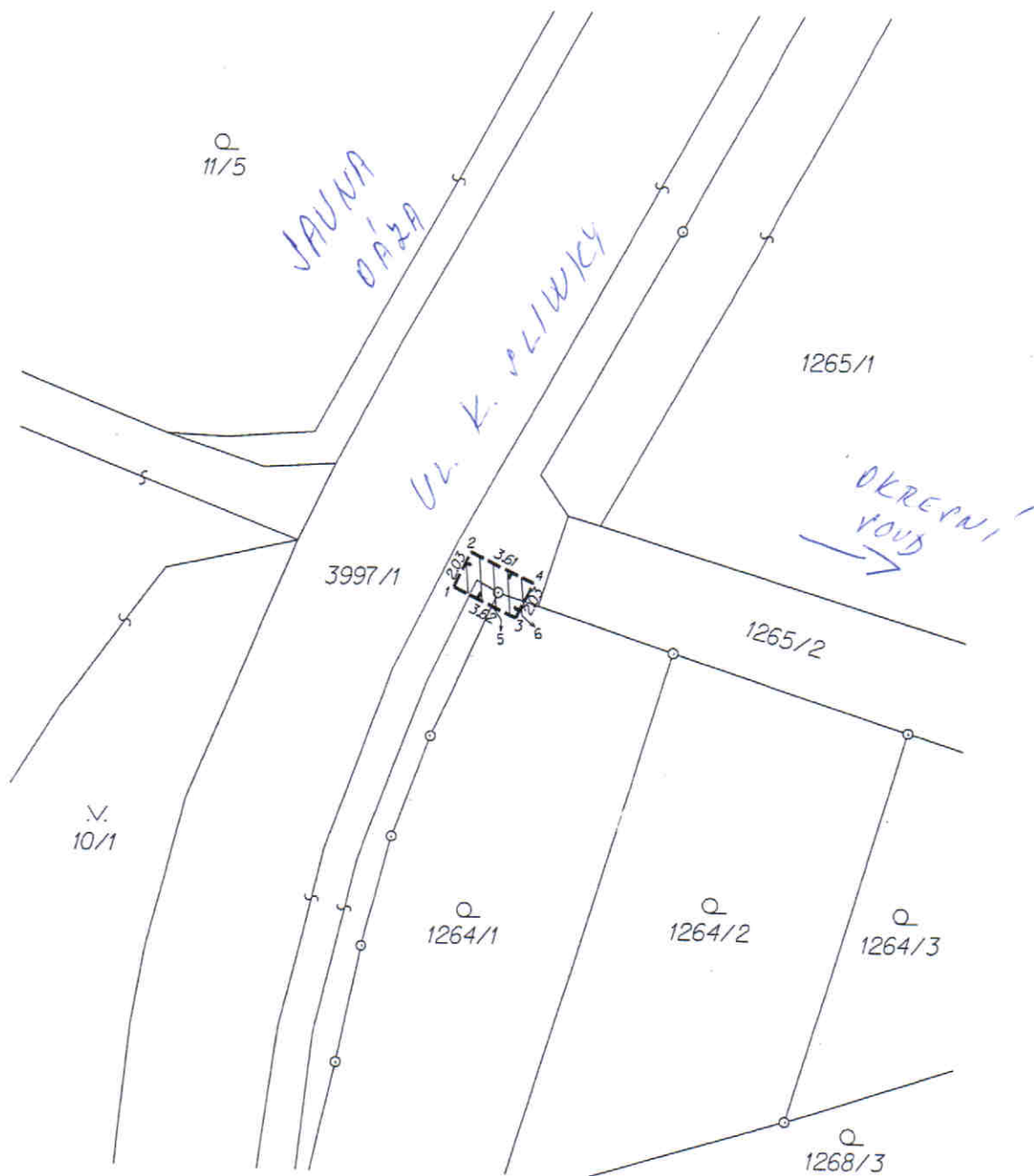

Seznam souřadnic (S-JTSK)

Číslo bodu	Souřadnice pro zápis do KN		Kód kvality	Poznámka
	Y	X		
1	451775.23	1101331.87	3	dočasné
2	451774.37	1101330.06	3	dočasné
3	451771.97	1101333.43	3	dočasné
4	451771.11	1101331.62	3	dočasné
5	451773.25	1101332.81	3	průsečík
6	451771.55	1101332.55	3	průsečík

VÝKAZ DOSAVADNÍHO A NOVÉHO STAVU ÚDAJŮ KATASTRU NEMOVITOSTÍ															
Dosavadní stav				Nový stav											
Označení pozemku parc. číslem	Výměra parcely		Druh pozemku	Označení pozemku parc. číslem	Výměra parcely		Druh pozemku	Typ stavby	Způsob určení výměry	Porovnání se stavem evidence právních vztahů		Číslo listu vlastnictví	Výměra dílu		Délka dílu (bm)
										Díl přechází z pozemku označeného v					
	ha	m²	Způsob využití		ha	m²	Způsob využití	způsob využití		katastru nemovitostí	dřívější poz.evidenci		ha	m²	
1063										1063		1247		1	0,3
1254										1254		10001		7	3,3
Výkaz výměr a délek věcných břemen															

Oprávněný: Dle listin



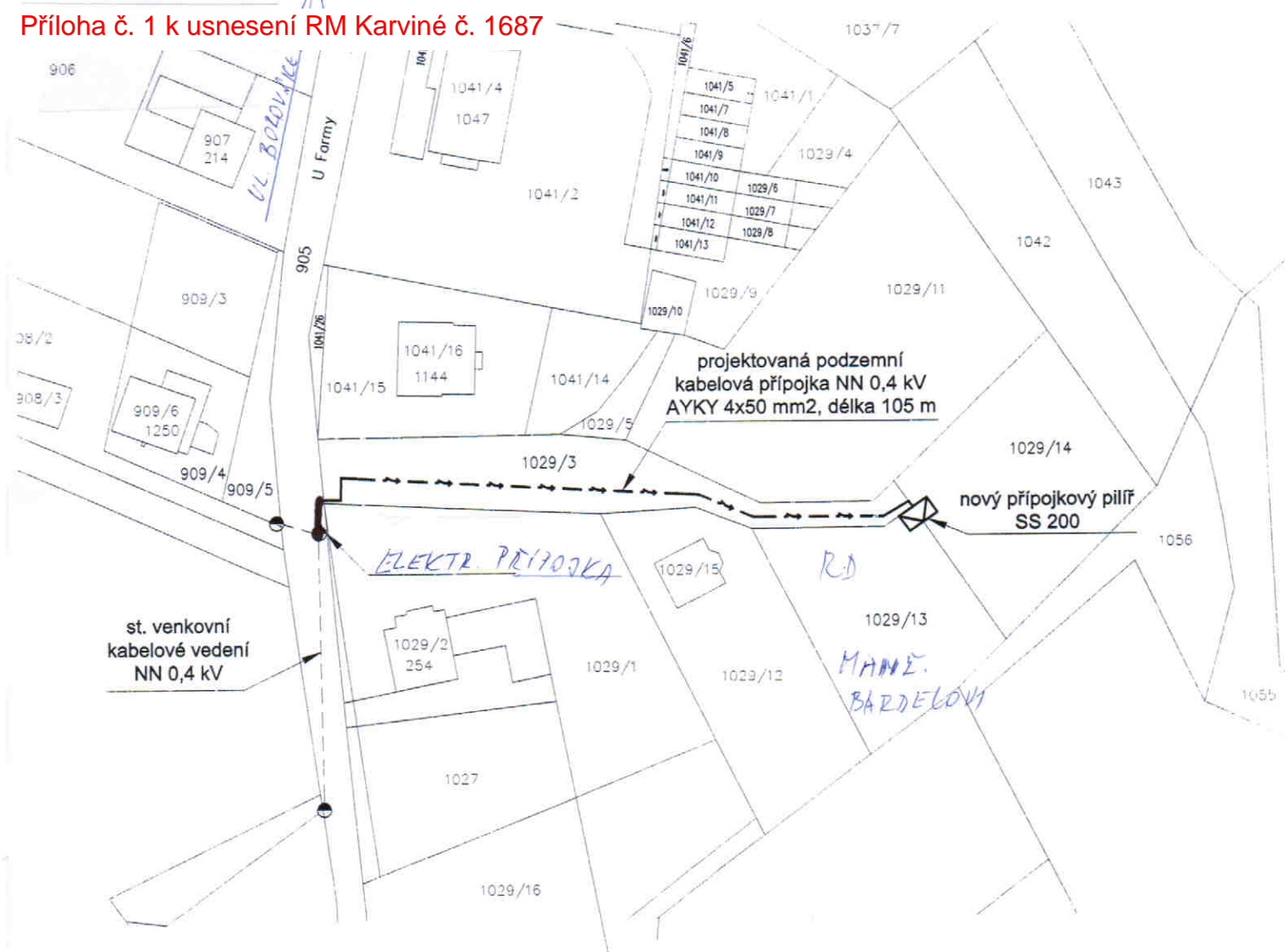

Druh věcného břemene: Právo dle listin

Dělit nebo scelovat pozemky lze jen na základě územního rozhodnutí, pokud podmínky pro ně nejsou stanoveny jiným rozhodnutím nebo opatřením

GEOMETRICKÝ PLÁN pro vyznačení věcného břemene Vyhotožil: GIS-STAVINVEX a.s. Bučinská 1733, Petřvald 735 41 IČO : 25 39 49 75 Číslo plánu : 2815-60/2012 Okres : Karviná Obec : Karviná Kat.území : Ráj Mapový list : DKM Kód způsobu určení výměr je určen podle § 77 odst. 2 vyhlášky č. 26/2007 Sb. Dosavadním vlastníkům byla poskytnuta možnost seznámit se v terénu s průběhem navrhovaných hranic, které byly označené předepsaným způsobem : <div style="text-align: center;">dočasně</div>	Náležitosti a přesnosti odpovídá právním předpisům <div style="text-align: center;">  </div> Geom. plán ověřil úředně oprávněný zeměměřický inženýr : <div style="text-align: center;">Ing. Aleš Novotný</div> Dne : 12. duben 2012 Číslo : 560/2012 Úředně oprávněný zeměměřický inženýr odpovídá za odbornou úroveň a úplnost geometrického plánu, za dosažení předepsané přesnosti a za správnost a úplnost náležitostí podle právních předpisů.	Katastrální úřad, katastrální pracoviště souhlasí s očíslováním parcel Souhlas katastrálního úřadu, katastrálního pracoviště potvrdil Dne : Číslo : Jeden výtisk geometrického plánu a předepsané přílohy jsou uloženy u katastrálního úřadu, katastrálního pracoviště
--	---	---



LEGENDA:

-  Projektované podzemní kabelové vedení NN 0,4 kV
 Stávající venkovní vedení NN 0,4 kV
 Nový přípojkový pilíř SS200
 Stávající podpěrný bod





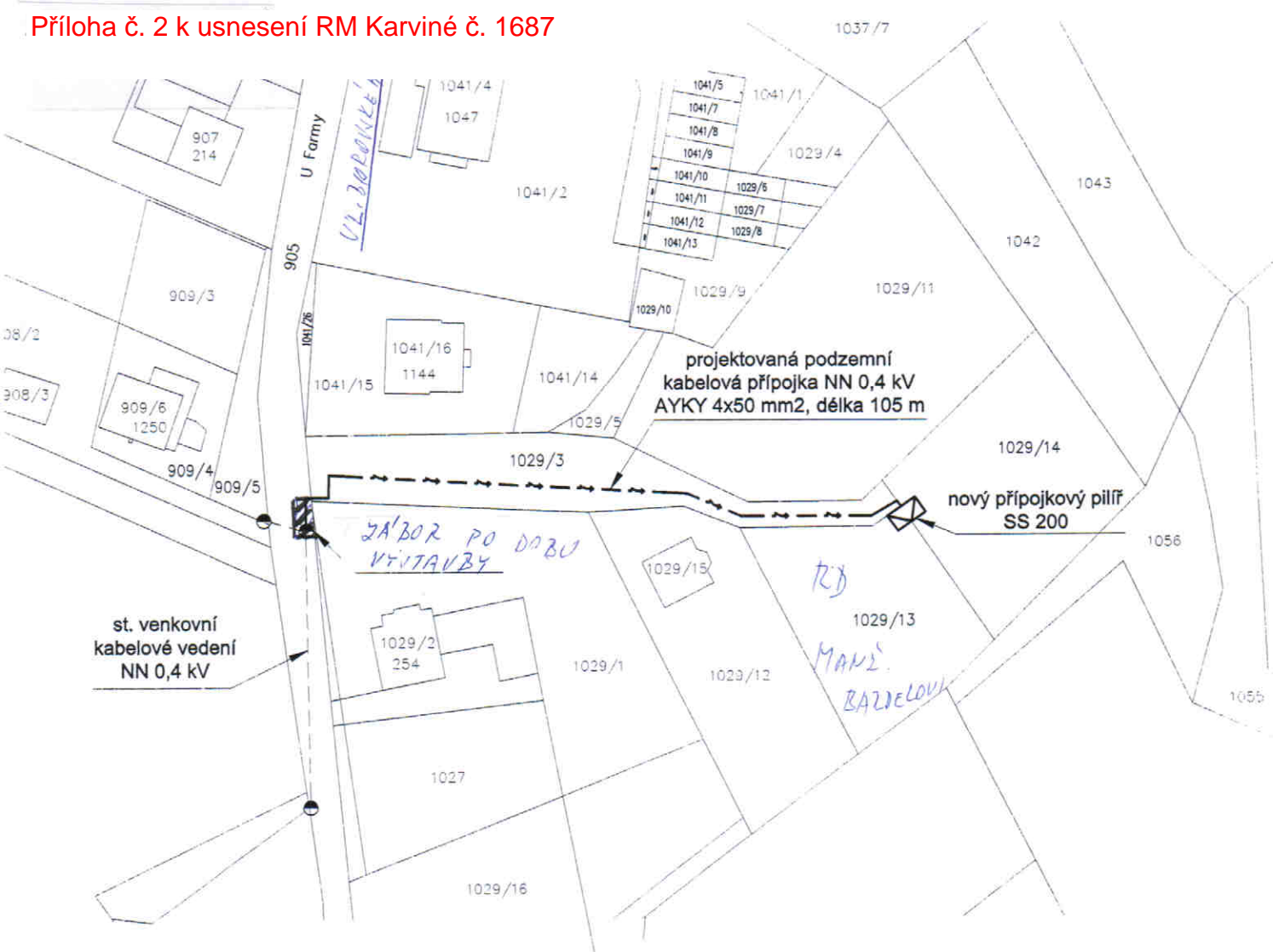

Katastrální území: Ráj

Vypracoval :	Martina Niklová	Investor :	ČEZ Distribuce, a.s.	Stupeň :	DÚS+OS
Odp. projektant :	Richard Bakota	Měřítko :	1:1000	Datum :	04/2012
Schválil :	Richard Bakota	Formát :	A4	Číslo výkresu :	12-8007356-01
Zakázka :	IV-12-8007356	Název akce :	Karviná 1029/13, p.Bardel, NNk		
PROFI PROJEKT s.r.o. <small>projektování elektrických zařízení - inženýrská činnost ve výstavbě</small> ProfiProjekt, s.r.o. Zahradní 762 739 21 Paskov		Název výkresu :	SITUAČNÍ PLÁN		



LEGENDA:

-  Projektované podzemní kabelové vedení NN 0,4 kV
 Stávající venkovní vedení NN 0,4 kV
 Nový přípojkový pilř SS200
 Stávající podpěrný bod



Katastrální území: Ráj

Vypracoval :	Martina Niklová	Investor :	ČEZ Distribuce, a.s.	Stupeň :	DÚS+OS
Odp. projektant :	Richard Bakota	Měřítko :	1:1000	Datum :	04/2012
Schválil :	Richard Bakota	Formát :	A4	Číslo výkresu :	12-8007356-01
Zakázka :	IV-12-8007356	Název akce :			
PROFI PROJEKT s.r.o. <small>projektování elektrických zařízení - inženýrská činnost ve výstavbě</small> ProfiProjekt, s.r.o. Zahradní 762 739 21 Paskov		Karviná 1029/13, p.Bardel, NNk			
		Název výkresu :			
		SITUAČNÍ PLÁN			

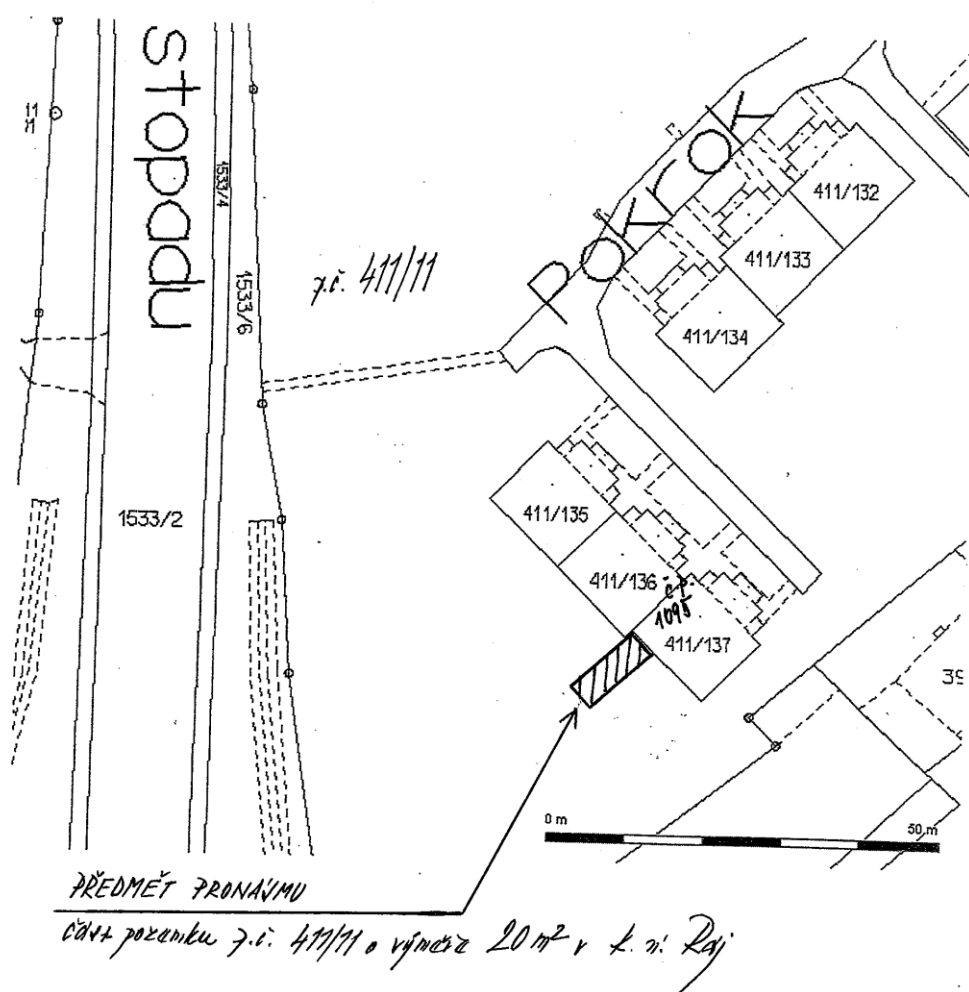

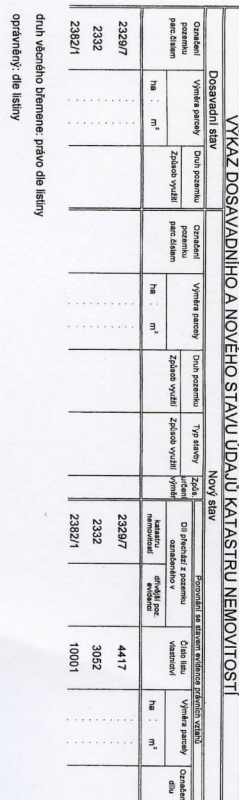

Číslo rodu	Souhrtné po zjed. do IM		Souhrtné upravené inform.		Počet rodu
	Y	KK	Y	X	
1640.11	449721.02	1099521.09	3	3	1
6	449720.66	1099524.92	3	3	1
7	449722.73	1099524.87	3	3	1
8	449723.65	1099524.05	3	3	1
9	449721.50	1099522.36	3	3	1
10	449716.51	1099519.92	3	3	1
12	449714.03	1099519.61	3	3	1
14	449720.73	1099522.47	3	3	1

<p>GEOMETRICKÝ PLÁN</p>	<p>Měřítkem a přímou odpověď pívním předpisem.</p>	<p>Každá část katežetického plánu má svůj vlastní název.</p>
--------------------------------	--	--

pro vyznačení věcného břemene

Vyhotovili: **Petr Oblouk - GAKO**

Číslo plánu: 4822-624/2011

Okres: Karviná

Obec: Karviná



Kat. uzemi:	Karvina-mesto
Mapový list:	DKM

Kód způsobu určení výměr je určen podle § 77 odst. 2
zákonu č. 289/2002 Sb.

Dosavadním vlastníkům pozemků byla poskytnuta možnost sázet jmelí se v lesěnu s příblikem sádkovacích nových křovin

które były oznaczone przedyskutowanym problemem:

1

<p>Návrhová a příloha souboru závazných předpisů.</p>	<p>Kašeňská Data vazeňské pavořila možná účelově pavořila</p>
<p>Ing. Jiří Zvaček</p>  <p>Úřad pro ochranu zemědělského inženýrů</p>	 <p>Kašeňská Data vazeňské pavořila možná účelově pavořila</p>
<p>Ing. Jiří Zvaček</p> <p>Dne 6. 2. 2012</p> <p>Číslo: 7/12012</p>	<p>Ing. Jiří Zvaček</p> <p>Dne: 13-02-2012</p> <p>Číslo: 221/12012</p>

Statutární město Karviná – Magistrát města Karviné
Příloha • Příloha č. 1 k usnesení

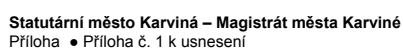

Příloha č. 1 k usnesení RM Karviné č. 1694

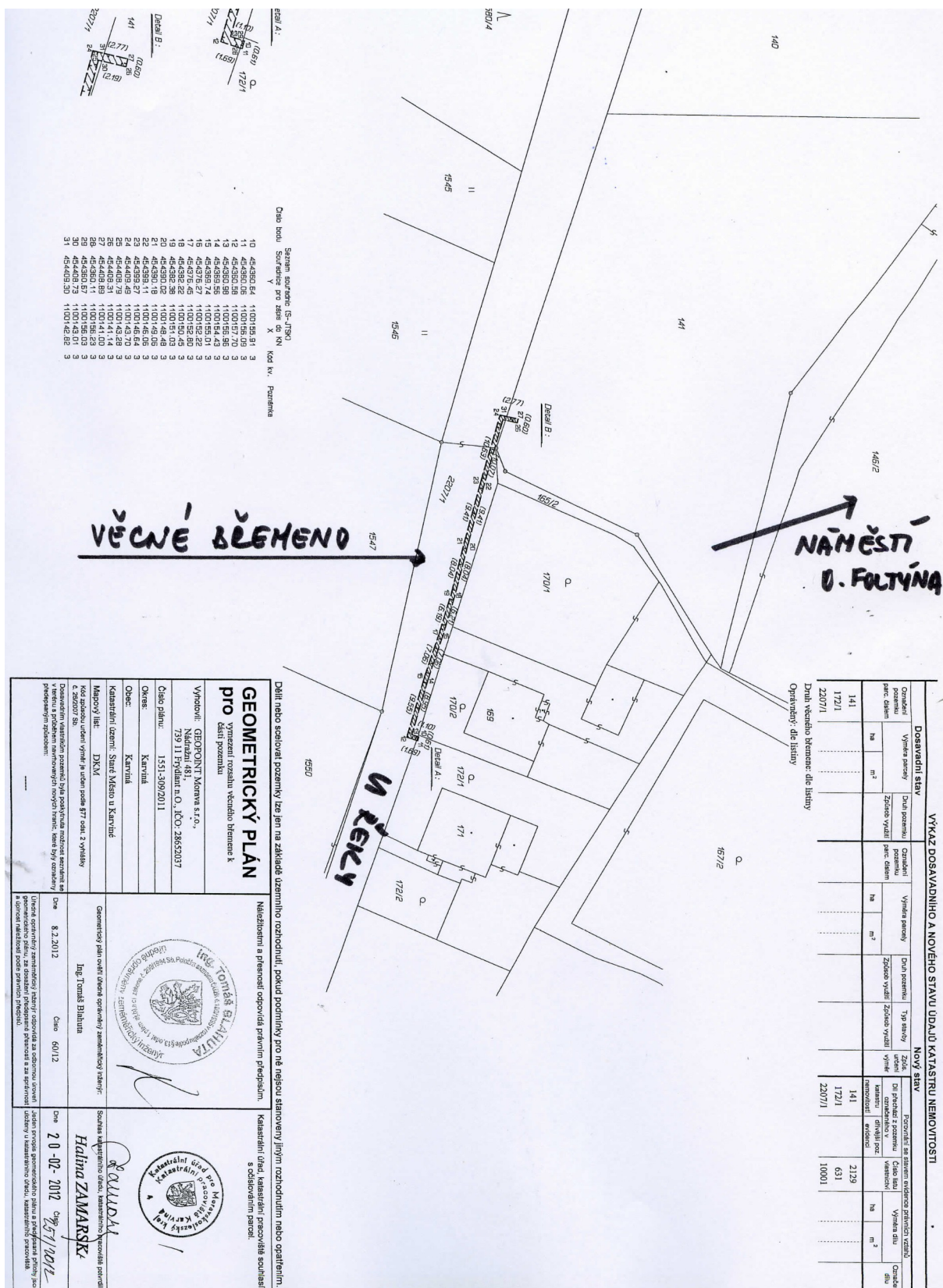

Příloha č. 1 k usnesení RM Karviné č. 1695

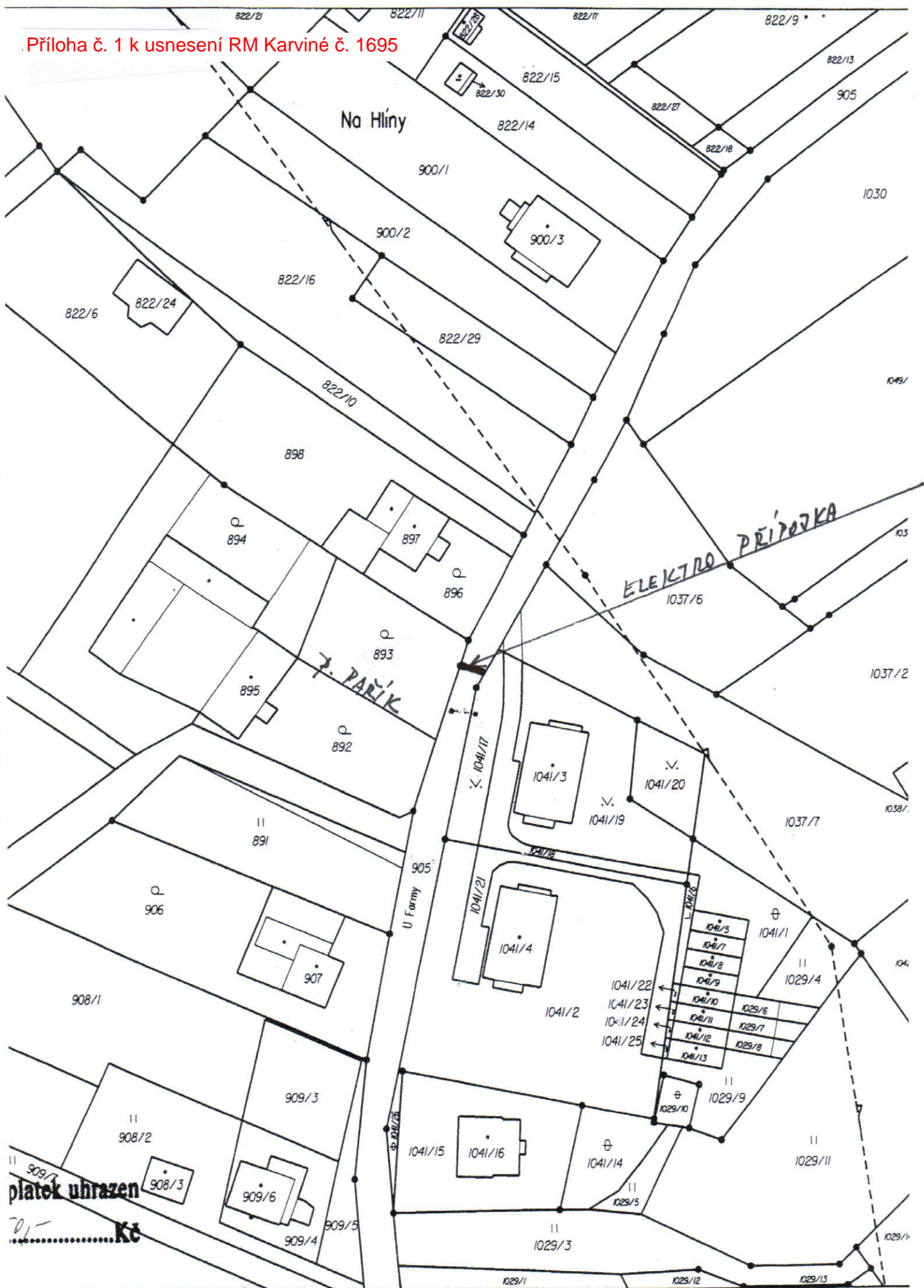



Příloha

Příloha č. 1 k usnesení RM Karviné č. 1699

Návrh na provedení rozpočtových opatření

Text	zdroje (v Kč)	výdaje (v Kč)
------	------------------	------------------

Odbor majetkový

přesun z výdajů určených na akci "Revitalizace nám. Budovatelů"		-5 000 000,00
akci "Regenerace panel. sídl., okolí ZŠ Mendelova"		-710 000,00
akci "Rekonstrukce parku Boženy Němcové v Karviné-Fryštátě, In-line"		-96 000,00
akci "Rekonstrukce kulturního domu Družba"		-75 000,00
akci "Stavební úpravy nebytového prostoru v 1.NP č.p. 165"		-51 000,00
akci "Karviná-rozšíření kanalizace"		-41 656,00
akci "Energetické úspory I. ZŠ U Studny 2290/14"		-22 500,00
akci "Energetické úspory I. ZŠ Slovenská 2936/61"		-22 500,00
akci "Energetické úspory I. ZŠ Prameny 838"		-22 500,00
akci "Energetické úspory I. ZŠ Majakovského 2219"		-22 500,00
za účelem posílení výdajů akce "Regenerace Univerzitního parku v Karviné-Fryštátě"		6 063 656,00
přesun z výdajů určených na akci "Cyklotrasa podél řeky Olše" za účelem posílení výdajů na údržbu místních komunikací		-17 726,00 17 726,00
zapojení neinvestiční dotace na dříve profinancované výdaje akce "Rozvoj spolupráce dvou největších lázeňských měst Euroregionu TS - ŠC Karviné a Ustroni v oblasti kultury a cestovního ruchu" (ÚZ 17007)	14 811,38	14 811,38
přesun prostředků ve výši zapojené dotace na úhradu uznatelných dříve profinancovaných výdajů do rozpočtu Odboru ekonomického		-14 811,38
přesun z výdajů určených na veřejnou zeleň do rozpočtu Odboru rozvoje za účelem poskytnutí příspěvku Hasičskému záchrannému sboru Moravskoslezského kraje		-300 000,00

Odbor rozvoje

zapojení neinvestiční dotace na akci "Cesta k městu Karviná - program Mládež v akci v regionu Těšínské slezsko" (ÚZ 20)	1 115 344,44	1 115 344,44
přesun výdajů z rozpočtu Odboru majetkového a Odboru ekonomického za účelem poskytnutí příspěvku Hasičskému záchrannému sboru Moravskoslezského kraje		500 000,00

Odbor stavební a životního prostředí

zapojení neinvestiční dotace na úhradu nákladů na činnost odborného lesního hospodáře (ÚZ 29008)	62 975,00	62 975,00
--	-----------	-----------

Odbor ekonomický

přesun výdajů z rozpočtu Odboru majetkového za účelem posílení výdajů určených na finanční vypořádání		14 811,38
přesun z výdajů určených na finanční vypořádání do rozpočtu Odboru rozvoje za účelem poskytnutí příspěvku Hasičskému záchrannému sboru Moravskoslezského kraje		-200 000,00

Text	zdroje (v Kč)	výdaje (v Kč)
------	------------------	------------------

Městská policie

zapojení neinvestiční dotace na spolufinancování uznatelných nákladů na realizaci projektu "Letní tábor a volnočasové aktivity" (ÚZ 356)	50 000,00	50 000,00
--	-----------	-----------

Celková výše navržených rozpočtových úprav	1 243 130,82	1 243 130,82
---	---------------------	---------------------

STATUTÁRNÍ MĚSTO KARVINA		Vyřizuje
Magistrát města Karviná		2
Podatelna		Spis. zn.
Došlo:	26.01.2012	
Číslo:	HNK/011521/2012	Sk. zn./lh.
Listy:	2	/ Přílohy:

POZVÁNKA

na valnou hromadu obchodní společnosti

KIC Odpady, a. s.

se sídlem Ostrava – Přívoz, Slovenská 1083/1, PSČ 702 00,
IČO 28564111,

zapsané do obchodního rejstříku Krajského soudu v Ostravě, oddíl B, vložka 4086,
(dále jen „společnost“)

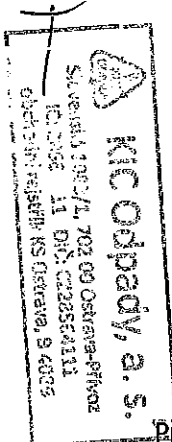

Představenstvo společnosti tímto svolává **řádnou valnou hromadu** společnosti a pozývá na ni především akcionáře společnosti, kterými jsou Moravskoslezský kraj, statutární města Frýdek-Místek, Havířov, Karviná, Opava a Ostrava a obec Horní Suchá, a další osoby uvedené v rozdělovníku této pozvánky.

Valná hromada se bude konat

dne 30. března 2012 v 10:00 hodin

v budově Krajského úřadu Moravskoslezského kraje **na adrese 28. října 2771/117, Ostrava – Moravská Ostrava**, a to v místnosti předsálí zastupitelstva kraje, číslo dveří **D 200**,

s pořadem jednání:

1. Zahájení valné hromady,
2. Souhlas s účastí třetích osob na valné hromadě a volba osob pověřených sčítáním hlasů,
3. Volba předsedy valné hromady, zapisovatele a dvou ověřovatelů zápisu,
4. Zpráva představenstva společnosti o činnosti a majetku společnosti za rok 2011, včetně informace o postupu prací na projektu „Krajské integrované centrum využívání komunálních odpadů v Moravskoslezském kraji“,
5. Zpráva o vztazích mezi propojenými osobami za rok 2011,
6. Zpráva dozorčí rady společnosti o výsledcích její kontrolní činnosti za rok 2011,
7. Řádná účetní závěrka společnosti za rok 2011,
8. Rozhodnutí o naložení s hospodářským výsledkem společnosti za rok 2011,
9. Zvýšení základního kapitálu společnosti,
10. Změny stanov společnosti,
11. Aktualizace návrhu smlouvy o výkonu funkce členů dozorčí rady společnosti,
12. Diskuze a závěr.

K účasti akcionáře na valné hromadě je rozhodný den, který předchází dni konání valné hromady. Společnost vydala jen akcie na jméno a práva spojená s akcií na jméno může vykonávat, tj. i na valné hromadě hlasovat, pouze osoba, která měla tato práva k rozhodnému dni a byla k rozhodnému dni zapsána v seznamu akcionářů.

Valné hromady se účastní též členové dozorčí rady společnosti a členové představenstva společnosti.

Náležitosti pozvánky vztahující se ke zvýšení základního kapitálu společnosti:

V souladu s § 202 odst. 2 zákona č. 513/1991 Sb., obchodní zákoník, ve znění pozdějších předpisů (dále jen „obchodní zákoník“), jsou ohledně zvýšení základního kapitálu zmíněného v pořadu jednání valné hromady uváděny následující skutečnosti:

- a) zvýšení základního kapitálu je navrhováno z důvodu průběžné potřeby finančních prostředků na zajištění dalších etap přípravy projektu „Krajské integrované centrum využívání komunálních odpadů v Moravskoslezském kraji“, jehož přípravu a realizaci společnost zajišťuje, přičemž zatím nevykonává podnikatelskou činnost, z níž by získávala potřebné finanční prostředky. Jedná se o etapy, které není možné či vhodné financovat z dotace na daný projekt nebo prostřednictvím komerčních úvěrů, zejména pak o dodávku služeb, jako je zajištění zadávacích řízení na výběr zhotovitele stavby, včetně její projektové stavební dokumentace, a dodavatele technologie a na výběr správce stavby, a pokračování v propagační kampani. Dále se jedná také o zajištění financování samotného chodu společnosti, zejména pak o mzdy zaměstnanců a odměny členů statutárního orgánu,
- b) je navrhováno zvýšit základní kapitál společnosti o peněžité vklady v celkové výši 10.000.000,-- Kč, a to bez připuštění upisování akcií nad tuto částku,
- c) předpokládá se vydání sta nových akcií společnosti, druhu kmenové, podobě listinné a formě na jméno. Vydání nového druhu akcií není navrhováno,
- d) jmenovitá hodnota každé nové akcie má být 100.000,-- Kč. Jmenovitá hodnota dosavadních akcií společnosti se nemění,
- e) vydání poukázek na akcie není navrhováno.

Účinky zvýšení základního kapitálu nastanou ode dne zápisu jeho výše do obchodního rejstříku.

Každý akcionář má přednostní právo upsat část nových akcií společnosti upisovaných ke zvýšení základního kapitálu v rozsahu jeho podílu na základním kapitálu společnosti.

Výše emisního kursu je navrhována ve výši jmenovité hodnoty nových akcií.

Lhůta pro upsání nových akcií s využitím přednostního práva je navrhována do 1 měsíce ode dne doručení písemné informace představenstva společnosti o přednostním právu dosavadním akcionářům společnosti; po provedení zápisu rozhodnutí valné hromady o tomto zvýšení základního kapitálu společnosti do obchodního rejstříku zveřejní a oznámí zmíněnou informaci představenstvo společnosti bez zbytečného odkladu způsobem určeným zákonem a stanovami pro svolání valné hromady, tj. tak, že tuto informaci zašle všem dosavadním akcionářům společnosti na adresu jejich sídla uvedenou v seznamu akcionářů.

Lhůta pro upsání nových akcií bez využití přednostního práva je navrhována do 1 měsíce ode dne, kdy bude určitému zájemci, kterým je statutární město Karviná, od společnosti doručen písemný návrh smlouvy o upsání akcií, který zašle představenstvo společnosti bez zbytečného odkladu poté, co dosavadním akcionářům společnosti uplynou lhůty pro vykonání přednostního práva k upsání nových akcií společnosti.

Prakticky tak budou moci dosavadní akcionáři společnosti upsat s využitím přednostního práva tento počet nových akcií: 33 kusů Moravskoslezský kraj, 6 kusů statutární město Frýdek-Místek, 8 kusů statutární město Havířov, 13 kusů statutární město Karviná, 6 kusů statutární město Opava, 31 kusů statutární město Ostrava a 0 kusů obec Horní Suchá. K upsání nových akcií bez využití přednostního práva určitým zájemcem, tj. statutárním městem Karviná, tedy zbudou nejméně 3 kusy nových akcií.

Charakteristika podstaty navrhovaných změn stanov společnosti:

V souladu s § 184a odst. 6 obchodního zákoníku je uváděna následující charakteristika podstaty navrhovaných změn stanov společnosti.

Jedná se především o zohlednění situace, ke které došlo na začátku loňského roku, kdy odstoupil jeden ze členů dozorčí rady a stávající znění stanov předpokládá pouze odstoupení člena dozorčí rady, k čemuž může dojít již na zasedání dozorčí rady, a až následné rozhodnutí valné hromady o volbě

nového člena dozorčí rady. Podstatou navrhované změny stanov proto je zejména zpřesnění řešení popsané situace, aby byl operativně zajištěn chod společnosti do doby konání valné hromady společnosti.

Protože dosavadní stanovy společnosti už byly jednou měněny oproti jejich úplnému znění přijatému valnou hromadou společnosti dne 5. 10. 2010, a to v důsledku zvýšení základního kapitálu společnosti v roce 2011, navrhuje se přijmout jejich nové úplné znění.

Změny stanov by pak byly především jen tyto:

- a) v člancích 5 a 6 stanov zohlednění zmíněného zvýšení základního kapitálu společnosti v roce 2011; k této změně stanov na základě uvedené skutečnosti již došlo,
- b) v čl. 9 odst. 2 a 10 odst. 3 písm. m) stanov vypuštění zmínky o organizačním řádu společnosti, neboť obchodní zákoník výslovně nepředpokládá organizační řád u akciové společnosti, lze jej realizovat i bez uvedení této skutečnosti ve stanovách a především se v souvislosti s přijetím zaměstnanců společností ukázalo, že je žádoucí, aby o takové struktuře řízení zaměstnanců společnosti rozhodoval více operativní orgán, tj. představenstvo a nikoli valná hromada společnosti,
- c) v čl. 10 odst. 3 písm. m) stanov vypuštění zmínky o udělování souhlasu valnou hromadou představenstvu společnosti k udělení prokury, neboť poté, co představenstvo společnosti volí a odvolává její dozorčí rada, je opatření, že valná hromada uděluje souhlas k případnému udělení prokury, nepřiměřené a nepraktické,
- d) v čl. 16 odst. 4 stanov upřesnění možnosti projednání odstoupení člena představenstva nejen samotným představenstvem, ale také jen dozorčí radou, která členy představenstva volí,
- e) zrušení čl. 16 odst. 6 stanov ohledně možnosti představenstva dočasně si zvolit náhradního člena, a to vzhledem k tomu, že členy představenstva volí dozorčí rada společnosti a obchodní zákoník předpokládá takové ustanovení jen ve vztahu k členům voleným valnou hromadou,
- f) v čl. 18 odst. 3 stanov dát možnost akcionáři nebo akcionářům společnosti, kteří mají akcie, jejichž souhrnná jmenovitá hodnota dosahuje alespoň 5 % základního kapitálu, požádat dozorčí radu o přezkoumání výkonu působnosti představenstva v záležitostech určených v žádosti. Dosud tuto možnost mají akcionáři, kteří mají akcie, jejichž souhrnná jmenovitá hodnota přesahuje 5 % základního kapitálu, jak bývala výše této hodnoty obvyklá před novelou obchodního zákoníku i u jiných úkonů akcionářů,
- g) v čl. 19 odst. 7 stanov doplnit, že odstoupení člena dozorčí rady může a má projednat valná hromada společnosti, jde-li o člena dozorčí rady zvoleného valnou hromadou, byť vždy postačuje že toto odstoupení může a má projednat jen sama dozorčí rada,
- h) v čl. 19 stanov doplnit nový odstavec 8, podle něhož bude moci dozorčí rada, jejíž počet členů zvolených valnou hromadou neklesl pod polovinu, jmenovat náhradní členy dozorčí rady do příštího zasedání valné hromady a pro toto rozhodnutí dozorčí rady postačí prostá většina hlasů všech zbylých členů dozorčí rady.

Návrh změn stanov je akcionářům k nahlédnutí v sídle společnosti ve lhůtě stanovené pro svolání valné hromady. Akcionář má právo vyžádat si zaslání kopie návrhu stanov na svůj náklad a své nebezpečí, na což jsou akcionáři společnosti v souladu s již zmíněných ustanovením obchodního zákoníku tímto upozorněni.

Představenstvo dodává, že návrh změn stanov akcionářům pošle také e-mailem, pokud jej budou vyžadovat; mohou tak učinit na dále uvedené e-mailové adrese pro potvrzení účasti na valné hromadě.

Prosíme zástupce, kteří byli akcionáři společnosti delegováni k zastupování na valné hromadě společnosti, aby s sebou přinesli i výpis příslušného usnesení zastupitelstva.

Prosíme, potvrdíte svou účast na valné hromadě nebo naopak omluvte svou neúčast na valné hromadě, a to prostřednictvím e-mailové adresy ales.sova@kr-moravskoslezsky.cz obratem po obdržení této pozvánky.

Předem děkujeme za Vaši účast.

V Ostravě dne 24. 1. 2012

TP1

Ing. Josef Tuhý
předseda představenstva
KIC Odpady, a. s.

Součková

Ing. Silvie Součková
místopředsedkyně představenstva
KIC Odpady, a. s.

Vyhotoveno 22x.

Rozdělovník:

Akcionáři:

- Moravskoslezský kraj, se sídlem 28. října 117, 702 18 Ostrava, IČO 70890692, zastoupen 1. náměstkem hejtmána kraje Miroslavem Novákem, nebo náměstkem hejtmána kraje Doc. Ing. Marianem Lebiezikiem, Ph.D.,
- Statutární město Frýdek-Místek, se sídlem Radniční 1148, Frýdek-Místek, PSČ 738 22, IČO 00296643, zastoupeno primátorem Mgr. Petrem Cvikem,
- Havířov, statutární město, se sídlem Svornosti 86/2, Havířov – Město, PSČ 736 01, IČO 00297488, zastoupeno členy rady města Ing. Jiřím Martínkem, nebo Ing. Jiřím Šebestou,
- Statutární město Karviná, se sídlem Fryštátská 72/1, Karviná, 733 24 Karviná - Fryštát, IČO 00297534, zastoupeno primátorem Tomášem Hanzelem,
- Statutární město Opava, se sídlem Horní náměstí 69, Opava, PSČ 746 26, IČO 00300535, zastoupeno primátorem Prof. PhDr. Zdeňkem Jiráskem, CSc. nebo 1. náměstkyní primátora Ing. Pavlou Brady, náměstkem primátora Mgr. Daliborem Halátkem nebo náměstkem primátora Danielem Žídkem,
- Statutární město Ostrava, se sídlem Prokešovo náměstí 8, Ostrava, PSČ 729 30, IČO 00845451, zastoupeno náměstkyní primátora Ing. Tomášem Petříkem, Ing. et Ing. Jiřím Srbou, Ing. Martinem Štěpánkem, Ph.D. nebo Bc. Alešem Boháčem,
- Obec Horní Suchá, se sídlem Sportovní 3/2, Horní Suchá, PSČ 735 35, IČO 00575917, zastoupena starostou Ing. Janem Lipnerem nebo radním Ing. Marianem Pilchem.

Členové dozorčí rady:

- předseda Miroslav Novák, 1. náměstek hejtmána Moravskoslezského kraje,
- místopředseda Ing. Jan Wolf, náměstek primátora statutárního města Karviná,
- Tomáš Hanzel, člen Rady Moravskoslezského kraje,
- prof. PhDr. Zdeněk Jirásek, CSc., primátor statutárního města Opava,
- Ing. Tomáš Kotyza, zaměstnanec Moravskoslezského kraje,
- Ing. Dalibor Madej, náměstek primátora statutárního města Ostrava,
- Mgr. Michal Pobucký, DiS., náměstek primátora statutárního města Frýdek-Místek,
- Ing. Petr Smrček, náměstek primátora statutárního města Havířov,
- JUDr. Aleš Sova, DiS., zaměstnanec Moravskoslezského kraje.

Členové představenstva:

- předseda Ing. Josef Tuhý,
- místopředsedkyně Ing. Silvie Součková,
- Doc. Dr. Ing. Tadeáš Ochodek.

Hosté:

- Mgr. Eva Studentová, notářka v Ostravě, se sídlem Chelčického 4, Ostrava I.

K založení: 2x společnost.

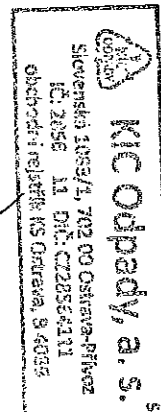
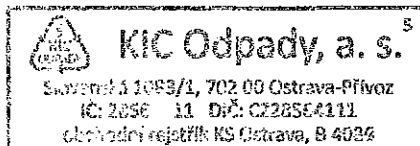

STATUTÁRNÍ MĚSTO KARVINÁ Magistrát města Karviné Podatelna		Vyřizuje
Dotlačeno: 12-03-2012		Spis. zn.
Č.j. HKK/031423/2012		Sk. zn./lh.
Listy: / Přílohy:		

ZMĚNA DATA KONÁNÍ

valné hromady obchodní společnosti

KIC Odpady, a. s.

se sídlem Ostrava – Přívoz, Slovenská 1083/1, PSČ 702 00,
IČO 28564111,

zapsané do obchodního rejstříku Krajského soudu v Ostravě, oddíl B, vložka 4086,
(dále jen „společnost“)

Představenstvo společnosti v návaznosti na konání dozorčí rady společnosti dne 8. 3. 2012 a na této dozorčí radě projednávané záležitosti rozhodlo ve smyslu § 184a odst. 5 zákona č. 513/1991 Sb., obchodní zákoník, ve znění pozdějších předpisů (dále jen „obchodní zákoník“), že **datum konání řádné valné hromady** společnosti, původně svolané pozvánkou ze dne 24. 1. 2012 na den 30. 3. 2012 v 10:00 hodin na adrese sídla Krajského úřadu Moravskoslezského kraje, 28. října 2771/117, Ostrava – Moravská Ostrava, do místnosti předsálí zastupitelstva kraje, číslo dveří D 200, **se mění takto:**

Tato valná hromada se bude konat

dne 28. června 2012 v 10:00 hodin

na stejném místě, tj. v budově Krajského úřadu Moravskoslezského kraje **na adrese 28. října 2771/117, Ostrava – Moravská Ostrava**, v místnosti předsálí zastupitelstva kraje, číslo dveří D 200,

pořad jednání zůstává stejný, jaký byl uveden v pozvánce ze dne 24. 1. 2012, a to s tímto jedním doplněním:

U charakteristiky podstaty navrhovaných změn stanov společnosti se doplňuje ve výčtu těchto změn tato další změna:

- v článku 7 stanov se mění lhůta pro doplnění pořadu jednání valné hromady po zaslání pozvánky na valnou hromadu z „*ve lhůtě do deseti dnů před konáním valné hromady*“ na „*před rozhodným dnem k účasti na valné hromadě*“ a v článku 11 odst. 1 stanov se u rozhodného dne k účasti na valné hromadě doplňuje, že se jedná o desátý den, který předchází dni konání valné hromady. Prakticky se tedy lhůta pro možné doplnění pořadu jednání valné hromady nezmění, jen se zohledňuje, že ve stanovách byl již dříve určen rozhodný den k účasti na valné hromadě a navržené nové znění stanov lépe odpovídá ustanovení § 182 odst. 1 písm. a) obchodního zákoníku.

Návrh změn stanov zůstává akcionářům k nahlédnutí v sídle společnosti ve lhůtě stanovené pro svolání valné hromady. Akcionář má právo vyžádat si zaslání kopie návrhu stanov na svůj náklad a své nebezpečí.

Prosíme, potvrdíte svou účast na valné hromadě nebo naopak omluvte svou neúčast na valné hromadě konané ve změněném datu, a to prostřednictvím e-mailové adresy silvie.souckova@kr-moravskoslezsky.cz obratem po obdržení této změny pozvánky.

V ostatním rozsahu zůstává platná a nezměněná pozvánka na valnou hromadu ze dne 24. 1. 2012.

Předem děkujeme za Vaši účast.

V Ostravě dne 8. 3. 2012

TP

Ing. Josef Tuhý
předseda představenstva
KIC Odpady, a. s.

TA

Doc. Dr. Ing. Tadeáš Ochodek.
člen představenstva
KIC Odpady, a. s.

Vyhotoveno 22x.

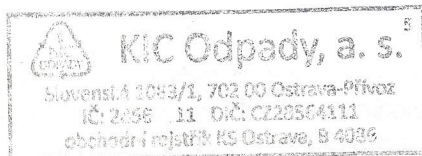

Rozdělovník:

Akcionáři:

- Moravskoslezský kraj, se sídlem 28. října 117, 702 18 Ostrava, IČO 70890692, zastoupen 1. náměstkem hejtmána kraje Miroslavem Novákem, nebo náměstkem hejtmána kraje Doc. Ing. Marianem Lebiezikiem, Ph.D.,
- Statutární město Frýdek-Místek, se sídlem Radniční 1148, Frýdek-Místek, PSČ 738 22, IČO 00296643, zastoupeno primátorem Mgr. Petrem Cvíkem,
- Havířov, statutární město, se sídlem Svornosti 86/2, Havířov – Město, PSČ 736 01, IČO 00297488, zastoupeno členy rady města Ing. Jiřím Martínkem, nebo Ing. Jiřím Šebestou,
- Statutární město Karviná, se sídlem Fryštátská 72/1, Karviná, 733 24 Karviná - Fryštát, IČO 00297534, zastoupeno primátorem Tomášem Hanzelem,
- Statutární město Opava, se sídlem Horní náměstí 69, Opava, PSČ 746 26, IČO 00300535, zastoupeno primátorem Prof. PhDr. Zdeňkem Jiráskem, CSc. nebo 1. náměstkyní primátora Ing. Pavlou Brady, náměstkem primátora Mgr. Daliborem Halátkem nebo náměstkem primátora Danielem Žídkem,
- Statutární město Ostrava, se sídlem Prokešovo náměstí 8, Ostrava, PSČ 729 30, IČO 00845451, zastoupeno náměstkyní primátora Ing. Tomášem Petříkem, Ing. et Ing. Jiřím Srbou, Ing. Martinem Štěpánkem, Ph.D. nebo Bc. Alešem Boháčem,
- Obec Horní Suchá, se sídlem Sportovní 3/2, Horní Suchá, PSČ 735 35, IČO 00575917, zastoupena starostou Ing. Janem Lipnerem nebo radním Ing. Marianem Pilchem.

Členové dozorčí rady:

- předseda Miroslav Novák, 1. náměstek hejtmána Moravskoslezského kraje,
- místopředseda Ing. Jan Wolf, náměstek primátora statutárního města Karviná,
- Tomáš Hanzel, člen Rady Moravskoslezského kraje,
- prof. PhDr. Zdeňk Jirásek, CSc., primátor statutárního města Opava,
- Ing. Tomáš Kotyza, zaměstnanec Moravskoslezského kraje,
- Ing. Dalibor Madej, náměstek primátora statutárního města Ostrava,
- Mgr. Michal Pobucký, DiS., náměstek primátora statutárního města Frýdek-Místek,
- Ing. Petr Smrček, náměstek primátora statutárního města Havířov,
- JUDr. Aleš Sova, DiS., zaměstnanec Moravskoslezského kraje.

Členové představenstva:

- předseda Ing. Josef Tuhý,
- místopředsedkyně Ing. Silvie Součková,
- Doc. Dr. Ing. Tadeáš Ochodek.

Hosté:

- Mgr. Eva Studentová, notářka v Ostravě, se sídlem Chelčického 4, Ostrava I.

K založení: 2x společnost.

DOPLNĚNÍ POŘADU JEDNÁNÍ

valné hromady obchodní společnosti

KIC Odpady, a. s.

se sídlem Ostrava – Přívoz, Slovenská 1083/1, PSČ 702 00,
IČO 28564111,

zapsané do obchodního rejstříku Krajského soudu v Ostravě, oddíl B, vložka 4086,
(dále jen „společnost“)

Představenstvo společnosti v návaznosti na postup ve smyslu rozhodnutí dozorčí rady společnosti ze dne 8. 3. 2012, bod 2 věta třetí zápisu z jejího tehdejšího zasedání, rozhodlo, že **pořad jednání valné hromady**, která se bude konat

dne 28. června 2012 v 10:00 hodin v budově Krajského úřadu Moravskoslezského kraje na adrese **28. října 2771/117, Ostrava – Moravská Ostrava**, v místnosti předsálí zastupitelstva kraje, číslo dveří D 200,

se doplňuje takto:

1. U bodu 4 pořadu jednání předmětné valné hromady dle pozvánky ze dne 24. 1. 2012, tj. u „zprávy představenstva společnosti o činnosti a majetku společnosti za rok 2011, včetně informace o postupu prací na projektu „Krajské integrované centrum využívání komunálních odpadů v Moravskoslezském kraji““, se doplňuje „i informace o vhodnosti toho, aby společnost hledala zájemce o strategické partnerství na uvedeném projektu a dohodla s ním předběžné podmínky, které pak budou předmětem projednání v orgánech společnosti“.

2. U charakteristiky podstaty navrhovaných změn stanov společnosti se doplňuje ve výčtu těchto změn tato další změna:

- mění se preambule stanov, a to zejména v tom, že druhý odstavec preambule stanov bude upraven tak, aby jeho znění výslovně připustilo výklad, že chystaný projekt může společnost realizovat i pomocí jiných k tomu způsobilých osob (tím nebude dotčeno schvalování takových úkonů v orgánech společnosti), a že třetí odstavec preambule stanov určí s ohledem na žádoucí nezpochybnitelné vymezení společnosti jako zadavatele ve smyslu zákona o veřejných zakázkách, že mezi hlavní účely založení společnosti patří dosažení zisku, jakož i efektivního využívání komunálních odpadů atd.

Návrh změn stanov zůstává akcionářům k nahlédnutí v sídle společnosti ve lhůtě stanovené pro svolání valné hromady. Akcionář má právo vyžádat si zaslání kopie návrhu stanov na svůj náklad a své nebezpečí.

V ostatním rozsahu zůstává platná a nezměněná pozvánka na valnou hromadu ze dne 24. 1. 2012, ve znění změny data konání této valné hromady a doplnění pořadu jejího jednání ze dne 8. 3. 2012.

V Ostravě dne 23. 5. 2012

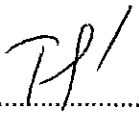
Ing. Josef Tuhý
předseda představenstva
KIC Odpady, a. s.

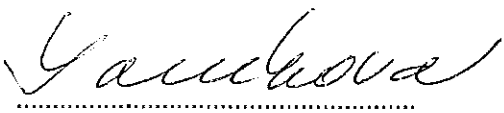
Ing. Silvie Součková
místopředsedkyně představenstva
KIC Odpady, a. s.

Vyhotoveno 22x.

Rozdělovník:

Akcionáři:

- Moravskoslezský kraj, se sídlem 28. října 117, 702 18 Ostrava, IČO 70890692, zastoupen 1. náměstkem hejtmána kraje Miroslavem Novákem, nebo náměstkem hejtmána kraje Doc. Ing. Marianem Lebiezikiem, Ph.D.,
- Statutární město Frýdek-Místek, se sídlem Radniční 1148, Frýdek-Místek, PSČ 738 22, IČO 00296643, zastoupeno primátorem Mgr. Petrem Cvikem,
- Havířov, statutární město, se sídlem Svornosti 86/2, Havířov – Město, PSČ 736 01, IČO 00297488, zastoupeno členy rady města Ing. Jiřím Martínkem, nebo Ing. Jiřím Šebestou,
- Statutární město Karviná, se sídlem Fryštátská 72/1, Karviná, 733 24 Karviná - Fryštát, IČO 00297534, zastoupeno primátorem Tomášem Hanzelem,
- Statutární město Opava, se sídlem Horní náměstí 69, Opava, PSČ 746 26, IČO 00300535, zastoupeno primátorem Prof. PhDr. Zdeňkem Jiráskem, CSc. nebo 1. náměstkyní primátora Ing. Pavlou Brady, náměstkem primátora Mgr. Daliborem Halátkem nebo náměstkem primátora Danielem Žídkem,
- Statutární město Ostrava, se sídlem Prokešovo náměstí 8, Ostrava, PSČ 729 30, IČO 00845451, zastoupeno náměstkyní primátora Ing. Tomášem Petříkem, Ing. et Ing. Jiřím Srbou, Ing. Martinem Štěpánkem, Ph.D. nebo Bc. Alešem Boháčem,
- Obec Horní Suchá, se sídlem Sportovní 3/2, Horní Suchá, PSČ 735 35, IČO 00575917, zastoupena starostou Ing. Janem Lipnerem nebo radním Ing. Marianem Pilchem.

Členové dozorčí rady:

- předseda Miroslav Novák, 1. náměstek hejtmána Moravskoslezského kraje,
- místopředseda Ing. Jan Wolf, náměstek primátora statutárního města Karviná,
- Tomáš Hanzel, člen Rady Moravskoslezského kraje,
- prof. PhDr. Zdeněk Jirásek, CSc., primátor statutárního města Opava,
- Ing. Tomáš Kotyza, zaměstnanec Moravskoslezského kraje,
- Ing. Dalibor Madej, náměstek primátora statutárního města Ostrava,
- Mgr. Michal Pobucký, DiS., náměstek primátora statutárního města Frýdek-Místek,
- Ing. Petr Smrček, náměstek primátora statutárního města Havířov,
- JUDr. Aleš Sova, DiS., zaměstnanec Moravskoslezského kraje.

Členové představenstva:

- předseda Ing. Josef Tuhý,
- místopředsedkyně Ing. Silvie Součková,
- Doc. Dr. Ing. Tadeáš Ochodek.

Hosté:

- Mgr. Eva Studentová, notářka v Ostravě, se sídlem Chelčického 4, Ostrava I.

K založení: 2x společnost.

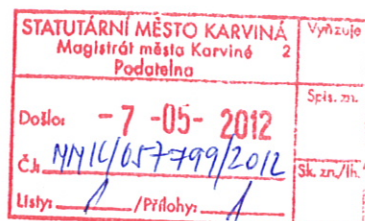

V Horní Suché 2012-03-28

Pozvánka

Představenstvo Depos Horní Suchá, a.s. se sídlem 735 35 Horní Suchá, ul. Solecká 1/1321, svolává řádnou valnou hromadu akcionářů, která se bude konat dne **6. června 2012 v 9 h** v sídle společnosti. Rozhodný den k účasti je 30. květen 2012. V případě protinávrhů upozorňuje představenstvo akcionáře, aby postupovali dle znění odst. 6 § 180 Obchodního zákoníku v platném znění.

Program jednání:

1. Zahájení
2. Volba orgánů valné hromady
3. Zpráva představenstva o činnosti a stavu majetku společnosti, podnikatelský záměr r. 2012
4. Zpráva o kontrolní činnosti dozorčí rady, včetně zprávy auditora
5. Schválení roční účetní závěrky, rozdělení zisku
6. Odvolání a volba člena dozorčí rady
7. Schválení Podnikatelského záměru VII
8. Změna Stanov společnosti
9. Závěr

Depos Horní Suchá, a.s.
Solecká 1/1321 -2-
735 35 HORNÍ SUCHÁ

S pozdravem

Ing. Roman Hrabec
předseda představenstva

Přílohy

Účetní závěrka
Návrh rozdělení dosaženého zisku
Podnikatelský záměr VII
Důvodová zpráva změny Stanov